Agnieszka Juniewicz

Anna Kwiatkowska-Stankiewicz

Waldemar Orzechowski

Jarosław Pieczykolan

LICEUM OGÓLNOKSZTAŁCĄCE IM. 8 BYDGOSKIEGO PUŁKU PIECHOTY W GRABOWCU

1951 – 2011

MONOGRAFIA SZKOŁY

GRABOWIEC - 2011

Wkrótce po zakończeniu II wojny światowej, zrodziła się wśród niektórych, światlejszych mieszkańców Grabowca myśl utworzenia szkoły średniej, powstał społeczny Komitet Szkolnictwa z Janem Pawelcem, Józefem Otrockim i Stanisławem Czechowskim na czele. Zachowały się materiały świadczące o tym, że już w 1946 roku podjęto starania na rzecz utworzenia szkoły i poszukiwano kandydata na jej organizatora i dyrektora.

Ostatecznie Liceum Ogólnokształcące w Grabowcu powstało dopiero w 1951 roku, a 24 lutego 1950 roku został powołany Komitet Rozbudowy Szkoły w składzie:

Przewodniczący – Wójt Gminy Grabowiec Teodor Steć
Skarbnik – przewodniczący Gromadzkiej Rady Narodowej Jan Kontek
Członkowie – prezes Gminnej Spółdzielni – Piotr Korkosz,
sekretarz KG PZPR Paweł Chudoba,
komendant Ochotniczej Straży Pożarnej Zygmunt Kabaczyński
oraz przedstawiciele Komitetu Rodzicielskiego:
Leokadia Romska, Stanisław Czechowski,
a także Zygmunt Mączka – sołtys osady.

Na siedzibę liceum wybrano budynek siedmioklasowej szkoły powszechnej, wzniesiony przed wybuchem II wojny światowej. Celem przystosowania go dla potrzeb liceum, z inicjatywy nauczyciela matematyki i pierwszego dyrektora Stanisława Rybickiego oraz przy poparciu miejscowej społeczności,

budynek rozbudowano i zmodernizowano. W początkowym okresie pracy szkoły patronat nad procesem nauczania sprawował Franciszek Wojnar – wizytator okręgu szkolnego. W 1955 roku w Grabowcu odbyła się pierwsza matura, szkołę opuściło wówczas 19 absolwentów.

W roku 1957 z inicjatywy komitetu rodzicielskiego podjęto uchwałę o budowie domu nauczyciela. Konieczność wybudowania mieszkań dla nauczycieli związana była z trudnościami w znalezieniu mieszkania. Budowa była finansowana przez społeczeństwo, materiał budowlany pozyskano z rozbiórki, a prace przy doprowadzeniu budynku do stanu surowego wykonano w czynie społecznym. Prace wykończeniowe wymagały dużych nakładów finansowych, z powodu braku funduszy dyrekcja szkoły zwróciła się o pomoc do Komitetu Odbudowy Stolicy, który zaproponował zmianę przeznaczenia gmachu na internat z możliwością zagospodarowania części pomieszczeń na mieszkania dla nauczycieli. Prace wykończeniowe trwały w latach 1964 – 1966, po ich zakończeniu internat żeński oddano do użytku. Pierwszym kierownikiem internatu został Kazimierz Mołczan.

Pierwotnie liceum stanowiło wraz ze szkołą podstawową jedenastoklasową placówkę pod nazwą Szkoła Ogólnokształcąca Stopnia Podstawowego i Licealnego w Grabowcu. W 1967 roku, w wyniku reformy oświaty i wprowadzenia ósmej klasy szkoły podstawowej, rozpoczęło działalność jako Liceum Ogólnokształcące w Grabowcu.

22 października 1973 roku Kuratorium Oświaty w Lublinie nadało szkole imię 8 Bydgoskiego Pułku Piechoty. Oficjalne uroczystości zorganizowano 19 stycznia 1974 roku, by uczcić jednocześnie święto pułku. Na uroczystość przybyli frontowi żołnierze, z Głównym Kwatermistrzem Wojska Polskiego generałem dywizji inż. Mieczysławem Obiedzińskim, przedstawiciele miasta Bydgoszczy i powiatu hrubieszowskiego.

6 października 1974 roku miało miejsce wręczenie szkole sztandaru, zbiegło się ono z 30 rocznicą powstania 8 Bydgoskiego Pułku Piechoty.

W latach 1973 – 1983 liceum, obok szkoły podstawowej i przedszkola, wchodziło w skład Zbiorczej Szkoły Gminnej w Grabowcu. Funkcje gminnych dyrektorów pełnili wówczas: Tadeusz Sagadyn i Marian Hawryluk.

W okresie 1977 – 1984 próbowano zmienić profil kształcenia i obok jednego oddziału liceum ogólnokształcącego drugi, równoległy oddział, funkcjonował jako liceum zawodowe o profilu rolniczym. Eksperyment nie zdał jednak egzaminu i ministerstwo musiało się z propozycji wycofać. Od 1984 roku funkcjonowały dwa, równoległe oddziały liceum ogólnokształcącego; o profilu

ogólnym i biologiczno-chemicznym, w 1996 roku utworzono trzeci oddział, o profilu ogólnym.

Z inicjatywy dyrektora Józefa Pociennika, doszło w latach 1990 - 1992 do rozbudowy internatu, do którego od tego czasu, przyjmowani są również chłopcy.

W latach 1994 – 1996 miała miejsce rozbudowa gmachu szkoły, finansowana w znacznym stopniu przez Ministerstwo Edukacji Narodowej.

18 stycznia 1997 roku nastąpiło uroczyste otwarcie nowej części budynku. Wśród zaproszonych gości, udział w uroczystości wzięli między innymi: wiceminister Edukacji Narodowej Kazimierz Dera, Kanclerz Kurii Zamojsko-Lubaczowskiej, pochodzący z Grabowca ks. prof. Franciszek Greniuk oraz Kurator Oświaty i Wychowania w Zamościu Marian Szostak. Na trzecim, przeznaczonym dla liceum piętrze, urządzono pracownie: informatyczną z dostępem do Internetu, biologiczną, chemiczną i klasopracownię języka niemieckiego. Szkoła posiada również inne klasopracownie: języka polskiego, języka angielskiego, historyczną, geograficzną, fizyczną, matematyczną a także

siłownię i salę gimnastyczną. Od wielu lat prowadzona jest nauka języka rosyjskiego i niemieckiego, a od 1997 roku również języka angielskiego. Uczniowie szkoły biorą udział w olimpiadach i konkursach przedmiotowych, min. z języka polskiego, historii, biologii, języka angielskiego oraz zawodach sportowych.

W latach 2004-2006 w ramach współpracy Starostwa Zamojskiego z Urzędem Gminy Grabowiec wybudowano nowoczesną halę sportową. W dniu 13 października 2006 r. w przeddzień Święta Komisji Edukacji Narodowej, odbyła się uroczystość otwarcia nowej hali.

W okresie pięćdziesięciu lat w szkole pracowało ponad stu nauczycieli, a w latach 1955 – 2011, mury szkoły opuściło 2662 absolwentów. Spośród nich wywodzi się wielu nauczycieli, księży, lekarzy, prawników, inżynierów i wojskowych.

Od roku szkolnego 2009/2010 w ramach Zespołu Szkół Ponadgimnazjalnych w Grabowcu, obok liceum ogólnokształcącego, funkcjonuje zasadnicza szkoła zawodowa z oddziałem wielozawodowym.

Mimo, że szkoła działa w środowisku wiejskim i często borykała się z różnymi trudnościami, zawsze spełniała swoje funkcje dydaktyczno - wychowawcze, ukończyło ją wielu wartościowych ludzi, których spotkać można na odpowiedzialnych stanowiskach w całej Polsce.

Odpis korespondencji prowadzonej między panem Kazimierzem Wolbkiem a panem Janem Pawelcem w sprawie utworzenia Liceum Ogólnokształcącego w Grabowcu

1.

Lublin, 9 maja 1946 r.

Kazimierz Wolbek
Lublin
ul. Zamojska 43 m. 4

Pan Jan Pawelec
Przewodniczący Związku Samopomocy Chłopskiej w Grabowcu

Szanowny Panie!

Na skutek udzielonych mi w Kuratorium Okręgu Szkolnego informacji, zwracam się z zapytaniem, czy w istocie będzie tam od nowego roku szkolnego wakowała posada dyrektora gimnazjum i jeżeli tak, to proszę o podanie mi możliwie szczegółowych warunków pracy oraz opisu stanu obecnego szkoły. W szczególności chodziłoby o:

1. Czy szkoła już jest zorganizowana i jeżeli tak, to ile posiada klas, ilu uczniów i ile sił nauczycielskich?
2. Jakie środki materialne posiada szkoła, kto jest faktycznie jej właścicielem i reprezentantem?
3. Czy poza czynnościami ściśle pedagogicznymi do obowiązków dyrektora należałyby jeszcze czynności administracyjno-gospodarcze, bo podobno szkoła posiada gospodarstwo rolne?
4. Czy jest dla dyrektora odpowiednie mieszkanie z kuchnią i wygodami?
5. Jakie przysługuje dyrektorowi uposażenie w gotówce i naturaliach?

Posiadam pełne kwalifikacje i wieloletnią praktykę w szkolnictwie na różnych stanowiskach. Uczę matematyki, fizyki i chemii.

Pochodzę z Kresów Wschodnich, lata wojny spędziłem w Lublinie, dokąd przybyłem z rodzicami jako uchodźca z Pomorza. Obecnie pracuję jako nauczyciel w prywatnych gimnazjach i liceach w Lublinie, ale z powodu trudności mieszkaniowych i niemożliwości dostania lepszego mieszkania w Lublinie, chętnie wyjadę na wieś, zresztą sam pochodzę ze wsi i wieś lubię i znam się też na gospodarstwie rolnym.

Gdyby warunki pracy były możliwe – przyjechałbym do Grabowca w celu omówienia szczegółów.

Proszę przyjąć wyrazy poważania.

2.

Lublin, 27 maja 1946 r.

Kazimierz Wolbek
Lublin
ul. Zamojska 43 m. 4

Szanowny Panie Delegacie!

Potwierdzając odbiór pisma pańskiego z dnia 22 maja komunikuję: zasadniczo podoba mi się praca organizacyjna i chętnie podjąłbym się zorganizowania w Grabowcu gimnazjum, ale zanim powezmę jakąś obowiązującą decyzję, muszę być tam na miejscu i wszystko dokładnie zbadać i omówić. Przedtem jednak chce wyjaśnić kilka najważniejszych spraw, od których uzależniam swój wyjazd z Lublina, a mianowicie:

1. Czy gmach przeznaczony na gimnazjum i mieszkanie dla dyrektora jest w stanie dobrym i może być oddany do dyspozycji dyrektora już od dnia 1 sierpnia?
2. Czy te 12 morgów ziemi jest obsiane i czy one również już od 1 sierpnia mogą być oddane do dyspozycji szkoły?
3. Czy jest jakiś inwentarz martwy – sprzęty, ławki, czy też to wszystko trzeba by jeszcze sporządzić?
4. Czy w gronie nauczycielskim szkoły powszechnej znalazłyby się osoby, które mogłyby objąć lekcje w gimnazjum i jeżeli tak, to jakie przedmioty i jakie mają kwalifikacje naukowe? O tym należałoby pomówić z kierownikiem szkoły.
5. Czy byłaby możliwość założenia bursy dla młodzieży szkolnej, co znacznie powiększyć mogłoby liczbę młodzieży przyjezdnej.
6. Czy gmina posiada w rezerwie jakieś fundusze i jeżeli tak, to w jakiej wysokości, bo uruchomienie gimnazjum już od 1 września wymagałoby jednak większej gotówki. Sprawy folwarku nie poruszam ze względu na użytkowanie go już przez kogoś – to jest kwestia dalszej przyszłości.
7. Czy znalazłyby się mieszkania dla 2 – 3 rodzin nauczycielskich?
   Ilu mieszkańców liczy miasto i jakie są tam urzędy?

   Jak daleko jest kolej – jak się nazywa stacja kolejowa i przy jakiej jest linii?
   Czy jest szosa?
   Czy chodzą do Lublina samochody i jeżeli tak, to kiedy i gdzie się w Lublinie zatrzymują?
   Czy w pałacu można by było ulokować bursę dla młodzieży?
   Czy pałac nie jest zniszczony?

A teraz kilka słów o sobie.

Chociaż jestem już człowiekiem starszym, bo po sześćdziesiątce, ale mam jeszcze dość sił do pracy, obowiązków swoich nie opuszczam nigdy np.: w tym roku szkolnym nie opuściłem ani jednej lekcji. Ukończyłem dwa wyższe zakłady naukowe, uniwersytet i politechnikę. Mam za sobą trzydziestoletnią pracę w szkolnictwie na różnych stanowiskach, doświadczenia mam wie sporo, zorganizowałem w życiu już wiele szkół. Potrafię więc to zrobić i tym razem i wkrótce szkołę postawić na wysokim poziomie ale muszę mieć wolną rękę, swobodę działań, no i miłe warunki pracy. Lublin chcę opuścić z powodu okropnego mieszkania i niemożliwości dostania innego. Sam pochodzę ze wsi, wieś lubię i znam się na gospodarstwie rolnym. Pochodzę z Kresów Wschodnich. Jestem wyznania rzymsko-katolickiego i Polakiem od wieków.

Proszę o szybką odpowiedź, od której uzależniam swój przyjazd.

Wyrazy poważania załączam.

/podpis/

3.

Lublin, 10 czerwca 1946 r.

Kazimierz Wolbek
Lublin
ul. Zamojska 43 m. 4

Szanowny Panie Delegacie!

Rozpocząłem korespondencję z Szanownym Panem nie w tym celu, aby ją po wymianie kilku listów przerwać, ale po to, żeby doprowadzić do skutku objęcie przeze mnie posady dyrektora w Grabowcu.

Ale proszę się nie dziwić, że na skutek pańskich listów dotąd nie przyjechałem. Pracuję w gimnazjach i liceach w Lublinie i obecnie w sezonie egzaminów maturalnych nie mogę wyjechać, a po drugie informacje udzielone mi przez Szanownego Pana, nie dają mi żadnej gwarancji czy nie przyjadę do Grabowca na próżno, wydam kilkaset złotych albo i więcej, zmęczę się i powrócę z niczem. Stoję na stanowisku że lepiej jest robić wolno ale dobrze.

Na to żeby zorganizować szkołę średnią i ją odpowiednio postawić, potrzebne są duże środki materialne, a ja nie należę również do ludzi szukających byle jakich posad, który dziś tu, a jutro tam, a jeżeli chcę wyjechać stąd to tylko dlatego, że mam nieodpowiednie mieszkanie, ale nie mogę i tego stracić, nie mając absolutnej pewności, że znajdę coś lepszego.

Otóż Panie Delegacie, ja jestem człowiekiem poważnym, zajmowałem w życiu bardzo wysokie stanowiska, byłem szereg lat kuratorem okręgu szkolnego, posiadam i wiedzę i wielkie doświadczenie, zorganizowałem wiele szkół i postanowiłem postawić je na wysokim poziomie. Obecnie już chociaż emeryt, mam jeszcze i siłę i ochotę do pracy, ale nie mogę w dzisiejszych czasach narażać siebie i rodzinę na przeprowadzkę bardzo kosztowną i ryzykowną po to, żeby po roku znowu gdzieś wyjechać i szukać pracy. Chcę pracować na jednym miejscu tak długo, jak długo tylko będę mógł pracować owocnie.

Otóż oświadczam, że pracować chcę i mogę, śmiem twierdzić, że takiego drugiego kandydata nie znajdzie Pan w Lubelszczyźnie, ale ja chcę za swoją pracę mieć odpowiednie wynagrodzenie, a przede wszystkim pewność, że nie zawiodę, że zobowiązanie jakie w stosunku do siebie poweźmiemy zostaną w 100% wykonane. Z piasku bicza nie ukręcę, jeżeli Panowie chcecie mieć szkołę, to musicie mi dać odpowiednie fundusze na jej zorganizowanie i odpowiednie wynagrodzenie za moją uczciwą i owocną pracę. Wykonam wszystko do czego się zobowiążę, ale muszę mieć pewność, że i mój pracodawca wykona swoje wszystkie zobowiązania. Toteż stawiam warunki, na jakich mógłbym objąć stanowisko od 1 sierpnia 1946 roku.

1. Umowa zostanie zawarta na piśmie na przeciąg lat trzech co najmniej.
2. Otrzymam odpowiednie suche mieszkanie, trzy pokoje z kuchnią i wygodami.
3. Wynagrodzenie w gotówce, podług obowiązujących dziś w szkołach prywatnych norm, a więc około 8 tysięcy płatnych z góry miesiąca.
4. Pewne dodatki w naturze lub użytkowanie należącej do szkoły ziemi.
5. Zwrot kosztów przeprowadzki tam i z powrotem, po wygaśnięciu umowy.
6. Opracowany przeze mnie budżet, zatwierdzony przez kuratorium, musiałby być przez właściciela przyjęty i zagwarantowany przez gminę.
7. Dyrektor za wykonanie budżetu jest przed właścicielem odpowiedzialny.
8. Angażowanie i zwalnianie nauczycieli i personelu szkolnego należą do wyłącznych kompetencji dyrekcji.
9. W sprawach pedagogicznych, dydaktycznych i wychowawczych dyrektor jest odpowiedzialny przed władzami szkolnymi.
10. Fundusze potrzebne na uruchomienie szkoły muszą być dostarczone dyrekcji przed 1 sierpnia.

Oto są moje warunki, od przyjęcia których uzależniam objęcie posady dyrektora. Mam za sobą wieloletnią praktykę w szkolnictwie i administracji szkolnej i uznania tej pracy na piśmie od najwyższych dostojników Państwa, które przy okazji pokażę. Chcę pracować na wsi, bo miasto już mnie męczy i nie pociąga, ale muszę mieć odpowiednie warunki i miłe otoczenie, o to mi przede wszystkim chodzi.

Jeżeli więc proponowane przeze mnie warunki mogą być przez Panów przyjęte proszę przyjechać do Lublina w celu poznania i omówienia szczegółów. Ja przed piętnastym lipca przyjechać nie mogę, a może Pan mógłby jeszcze przed żniwami wpaść do Lublina, poznalibyśmy się, omówilibyśmy szczegóły, poszlibyśmy razem do Kuratorium i załatwilibyśmy wszelkie formalności, a w ciągu sierpnia uruchomilibyśmy w imię Boże rok szkolny.

Załączam wyrazy poważania i proszę o odpowiedź w każdym razie.

/podpis/

Wspomnienia wieloletniej nauczycielki historii pani Emilii Kołtun

Pracę rozpoczęłam w 1954 roku w trzy miesiące po ukończeniu studiów. Funkcję dyrektora sprawował wówczas Rudolf Probst. Zostałam zatrudniona na etacie nauczyciela historii w liceum i w szkole podstawowej, a także otrzymałam wychowawstwo. W czasie swojej wieloletniej pracy w szkole (od roku 1954 do 1991) prowadziłam zajęcia nie tylko z historii ale również wiedzy o Polsce i świecie współczesnym, języka rosyjskiego, plastyki.

Rozpoczynając pracę jako młoda osoba z niewielkim doświadczeniem zastanawiałam się czy podołam obowiązkom jakie niesie ze sobą praca pedagoga. Spotkałam jednak na swej drodze osoby życzliwe, które udzielały mi cennych wskazówek i porad. Jedną z nich była Jadwiga Kubasiewicz pełniąca funkcję doradcy metodycznego w Lublinie. Prowadziła ona bardzo często konferencje szkoleniowe a także służyła bezpośrednią pomocą przyjeżdżając do Grabowca prowadząc lekcje pokazowe. Moje obawy dotyczyły również obowiązków wychowawcy mimo, że młodzież była zróżnicowana wiekowo nie sprawiała większych trudności.

Pobyt w Grabowcu nie ograniczał się tylko do pracy w szkole. Od 1967 roku opiekowałam się Izbą Pamięci, której otwarcie przypadło na 700- lecie Grabowca. Dla miejscowości i regionu była to bardzo ważna uroczystość, brałam udział w jej przygotowaniu wspólnie z Towarzystwem Hrubieszowskim, pomagali mi także uczniowie i inni nauczyciele. Obchody trwały trzy dni, a poprzedził je Zjazd Regionalistów Kultury z całej Polski.

Zajmowałam się także przeprowadzaniem prelekcji dla nauczycieli w Hrubieszowie na temat stosunków polsko- radzieckich i zmian w Polsce po 1956 roku, organizowałam również grupy dyskusyjne. Pracowałam w czynie społecznym w ramach OHP w Ulhówku i Radomiu.

Wspólnie z Komitetem Rodzicielskim i innymi nauczycielami organizowałam bale karnawałowe z których dochód przeznaczony był na rozbudowę szkoły. Pragnę zaznaczyć, że na jednym z balów grała orkiestra Namysłowskiego.

Oprócz wymienionych funkcji pełniłam jeszcze funkcję kuratora sądowego.

Po odejściu na emeryturę przez kilka lat nadal pozostawałam czynna zawodowo. Do chwili obecnej interesuję się życiem i zmianami w szkole, w miarę możliwości udzielam rad młodym nauczycielom.

Wspomnienia p. Ireny Mazurkiewicz (Paul)
absolwentki pierwszego rocznika LO w Grabowcu

Po ukończeniu siódmej klasy szkoły podstawowej (powszechnej) stanęłam przed dylematem; co dalej? Mama proponowała mi pójście do szkoły krawieckiej w Hrubieszowie, ale właśnie w tym czasie ówczesny dyrektor Stanisław Rybicki, poinformował nas , że w Grabowcu powstaje nowa szkoła – Liceum Ogólnokształcące. Była to jedyna taka szkoła w naszym rejonie, znajdowała się na miejscu, co znacznie poprawiało możliwość docierania do niej, a także zmniejszało w znacznym stopniu nakłady materialne, które trzeba by było ponieść w przypadku nauki poza Grabowcem.

Złożyłam podanie o przyjęcie do szkoły. Wkrótce odbył się egzamin wstępny z języka polskiego i matematyki. Zdało go ponad czterdzieści osób, w ten sposób powstała jedna klasa, która nazywała się ósmą. Dyrektorem został założyciel tej szkoły, wcześniej już wspomniany, Stanisław Rybicki, który uczył również matematyki. Na stanowisku dyrektora pracował dwa lata, później zastąpił go Rudolf Probst.

W klasie ósmej uczyliśmy się języka polskiego, matematyki, fizyki, geografii, języka rosyjskiego, historii, łaciny, rysunku, przysposobienia wojskowego i wychowania fizycznego. Poszczególnych przedmiotów nauczali: język polski – Włodzimierz Prymas, matematyka – Stanisław Rybicki, fizyka- Irena Orzechowska- Foryt, geografia – Zygmunt Raczyński, język rosyjski – Jadwiga Jędrzejewska, później Edward Herc, historia – Włodzimierz Prymas, łacina, przysposobienie wojskowe, wychowanie fizyczne – Mieczysław Unifantowicz. Nauka w liceum trwała cztery lata. Ponieważ do liceum zaczęłam uczęszczać w wieku trzynastu lat, po ukończeniu miałam dopiero siedemnaście.

W liceum, oprócz normalnej pracy z książką i zeszytem na lekcjach, uczniowie dużo czasu spędzali na różnych pracach porządkowych i gospodarczych na rzecz szkoły. Ponadto organizowane były wyjazdy do PGR-ów i spółdzielni produkcyjnych na wykopki ziemniaków oraz na akcje zbierania stonki za którą płacono od wielkości zbioru. Częstym zajęciem pozalekcyjnym były wspomniane prace porządkowe, między innymi rozbiórka cerkwi i przygotowanie terenu pod dzisiejsze boisko szkolne. Trzeba tu zaznaczyć, że młodzież była bardzo zdyscyplinowana i nie stwarzała żadnych problemów wychowawczych, a w relacji nauczyciel-uczeń panowała atmosfera przyjaźni i przychylności.

Po czterech latach nauki nadszedł czas matury. Z ponad czterdziestu uczniów przyjętych do ósmej klasy zostało nas w jedenastej klasie dziewiętnaście osób. Wszyscy zostali dopuszczeni do matury i wszyscy przeszli ją pomyślnie. Była to pierwsza matura w tej szkole i oprócz komisji złożonej z miejscowych nauczycieli przybyła na nią pani wizytator z kuratorium w Lublinie. Egzamin maturalny obejmował sześć przedmiotów, dwa pisemne-

język polski i matematyka oraz ustne- język polski, matematyka, historia, fizyka, nauka o Polsce i świecie współczesnym, biologia..

Po ukończeniu liceum podjęłam pracę w szkole jako sekretarka, potem zdobyłam kwalifikacje nauczyciela i pracowałam w tym zawodzie w szkole podstawowej w Grabowcu dwadzieścia dwa lata. Następnie z rodziną przeniosłam się do Lublina .

Dziś z wieloma osobami z klasy nie mam żadnego kontaktu, ale wiem, że ci którzy zdawali po ukończeniu liceum na studia wyższe nie mieli żadnych problemów z dostaniem się na nie i ukończyli je, zdobywając wyższe wykształcenie. Wśród moich kolegów szkolnych są nauczyciele, prawnicy, farmaceuci, ksiądz. Byliśmy pierwszymi maturzystami tej szkoły . Był rok 1955.

Wspomnienia Waldemara Orzechowskiego – maturzysty z roku 1982

Naukę w liceum podjąłem w 1978 roku po ukończeniu Szkoły Podstawowej w Grabowcu. Dyrektorem szkoły był wówczas p. Aleksander Wojtas, który uczył również propedeutyki nauki o społeczeństwie, wychowawcą klasy i jednocześnie nauczycielem biologii był nieżyjący już - p. Kazimierz Mołczan. Inni nauczyciele, którzy uczyli w naszej klasie to: p. Teresa Wojtas – j. polski, p. Bogumiła Madejska-Swatko – j. rosyjski, p. Teodozja Cybulska – fizyka, chemii w klasie pierwszej uczyła p. Irena Foryt, a od klasy drugiej p. Maria Wilczyńska (obecnie Jaroszyńska). Ponadto p. Mieczysław Prokop uczył matematyki. p. Piotr Bekier geografii, p. Józef Pociennik wychowania fizycznego, p. Wincenty Foryt przysposobienia obronnego, p. Piotr Zawalski wychowania muzycznego, p. Zenon Gontarz wychowania technicznego. Języka niemieckiego uczyli: w klasie pierwszej i drugiej - p. Bekier a w trzeciej i czwartej - p. Wilczyńska. Klasa, do której uczęszczałem, była bardzo liczna (42 osoby aż do trzeciej klasy), w klasie czwartej było nas 37. Wszyscy zdali maturę i przeważająca część ukończyła studia wyższe. Uczyliśmy się w klasopracowni biologicznej, gdzie obecnie mieści się biblioteka szkolna. Byliśmy jedynym rocznikiem w historii szkoły (ale nie jedyni wówczas w Polsce), który studniówkę miał przy świetle dziennym – od godz. 10 rano do 22. Wszyscy musieli opuścić szkołę i dotrzeć do swoich domów przed godziną milicyjną, gdyż był to czas stanu wojennego.

Egzamin dojrzałości w 1982 roku różnił się trochę od obecnego. W części pisemnej wszyscy, oprócz języka polskiego, musieli zdawać matematykę. W części ustnej wybieraliśmy dwa przedmioty, spośród prawie wszystkich, nauczanych w szkole. Ja wybrałem język polski i historię. Po maturze ukończyłem studia historyczne na Uniwersytecie Marii Curie-Skłodowskiej w Lublinie, wróciłem do swojej szkoły i pracuję w niej od 1988 r.

DYREKTORZY
LICEUM OGÓLNOKSZTAŁCĄCEGO
W GRABOWCU

STANISŁAW RYBICKI 1951 – 1953

WŁODZIMIERZ PRYMAS 1953 – 1954

RUDOLF PROBST 1954 – 1955

JAN STOJEK 1955 – 1959

ZYGMUNT RACZYŃSKI 1959 – 1964

ALEKSANDER WOJTAS 1964 – 1969

JERZY KROTKIEWICZ 1969 – 1970

WOJCIECH MAZURKIEWICZ 1970 – 1975

ALEKSANDER WOJTAS 1975 – 1987

JÓZEF POCIENNIK 1987 – 2007

JAROSŁAW PIECZYKOLAN 2007 – 2008

JAN NOWAK od 2008

NAUCZYCIELE PRACUJĄCY

W

LICEUM OGÓLNOKSZTAŁCĄCYM

W GRABOWCU

W LATACH 1951 – 2011

I W LICEUM ZAWODOWYM

W LATACH 1977 – 1984

I

LICEUM PROFILOWANYM

W LATACH 2002 – 2007

lp	nazwisko i imię	okres pracy	nauczany przedmiot
1.	Banaszkiewicz Stanisława	1959 –1976	- język polski
2.	Baniak Małgorzata	2008 - 2010	- język angielski
3.	Baran Andrzej	2006 - 2008	- internat
4.	ks. Barszczowski Marek	2002 - 2010	- religia
5.	Bednarski Czesław	1959 -1960	- matematyka
6.	Bekier Piotr	1978 - 1990	- geografia - język niemiecki
7.	ks. Bomba Tomasz	1997 - 1999	- religia
8.	Borecka Joanna	1999 - 2000	- biologia
9.	Bosiak Joanna	1995 - 2007	- język polski - biblioteka
10.	Brzeziński Michał	1951 - 1974	- język niemiecki
11.	Bubeła-Muda Urszula	1982 – 1999 2006 -	- język niemiecki
12.	ks. Budzyński Stanisław	1995 - 2001	- religia
13.	Chwedczuk Janusz	1970 - 1974	- wych. fizyczne
14.	Chomik Henryka	1983 - 1984	- wych. fizyczne
15.	Ciszewska Helena	1982 - 1987	- geografia
16.	Cybulska Teodozja	1972 – 2005 2007 -	- fizyka - astronomia
17.	Czarnecki Grzegorz	2002 - 2005	- język niemiecki
18.	Diduch Dorota	1999 -	- internat
19.	Djabin Marzanna	1990 - 1991	- wych. fizyczne
20.	Drozda-Bosiak Beata	1998 - 2005	- język polski
21.	Dzieńkowska Aneta	2003 - 2005	- język francuski
22.	Ferenc-Szczerba Marzena	2005 - 2007	- fizyka
23.	Foryt Wincenty	1956 - 1991	- przysp. obronne -geografia
24.	ks. Furmaniak Mateusz	2009 -	- religia
25.	Goliszek Kazimiera	1972 - 1992	- język polski - język niemiecki - biblioteka
26.	Gontarz Zenon	1977 – 1982	- wych. techniczne
27.	Greniuk Zofia	1986 – 1990	- plastyka
28.	Herc Edward	1953 - 1957	- język rosyjski
29.	Hawryluk-Odusote Teresa	1996 - 1998	- internat
30.	Iwanowicz Włodzimierz	1957 - 1961	- język rosyjski
31.	Jakymczuk Swietłana	2000 - 2007	- język angielski
32.	Jakubiak Dorota	1969 - 1972	- fizyka

33.	Janiuk Maria	1963 - 1966	- język polski
34.	Jańczuk Izabela	2009 - 2010	- język polski
35.	Jaśnikowska Irena	1956 - 1959	- język polski
36.	ks. Joniec Waldemar	1993 - 1995	- religia
37.	Juniewicz Agnieszka	1996 - 2004	- historia - wiedza o społeczeństwie - internat
38.	Kalinowski Stefan	1955 - 1957	- wych. fizyczne
39.	Kanarszczuk Jadwiga	2008 - 2009	- geografia
40.	Kanikuła Edward	1984 - 1993	- muzyka
41.	Kanikuła Ewa	1987 - 1988	- plastyka
42.	Kapica Wiesław	1960 –1975	- matematyka
43.	Kapica Wiesława	1972 - 1975	- matematyka
44.	ks. Karaś Rudolf	1999 - 2002	- religia
45.	Karczmarz Iwona	2003 - 2006	- matematyka - informatyka
46.	Koc Jerzy	1954 - 1959	- matematyka
47.	Koperwas Renata	1998 - 2001	- matematyka - informatyka
48.	Krotkiewicz Jerzy	1969 - 1970	- geografia
49.	Kraszkiewicz Ryszard	1972 - 1974	- język niemiecki - wych. techniczne
50.	Kruk Krzysztof	1987 - 1988	- historia
51.	Kuszyk Irena	1966 - 1968	- fizyka
52.	Kuszyk Józef	1961 - 1972	- język rosyjski
53.	Kubiuk Swietłana	2000 - 2008	- język niemiecki - język angielski
54.	Kuduk Anna	2004 -	- matematyka - informatyka
55.	Kuduk Mirosław	1999 -	- matematyka - informatyka
56.	Kulik Henryk	1982 – 1987	- matematyka
57.	Kulik Renata	1987 - 1998	- matematyka
58.	Kwiatkowska-Stankiewicz Anna	1996 -	-geografia -podstawy przedsiębiorczości
59.	Landrat-Gregorczyk Zofia	1998 - 1999	- internat
60.	Litwiniec Agnieszka	2005 - 2006	- język niemiecki
61.	ks. Łoza Mariusz	1998 - 1999	- religia
62.	ks. Łubiarz Paweł	1995 – 1999	- religia

63.	Łuczka Lidia	1980 - 1984	- przedmioty rolnicze
64.	Michałowski Czesław	1984 - 1986	- historia
65.	Madejska-Swatko Bogumiła	1972 - 2004	- język rosyjski - internat
66.	Makowiecka Magdalena	2010 -	- język angielski
67.	Marciniewicz Anna	2001 - 2002	- fizyka
68.	Martyniuk Teresa	1975 - 2004	- internat
69.	Marx Grażyna	1975 – 1978	- matematyka
70.	Marx Hans-Joachim	1976 - 1978	- język niemiecki
71.	Matczuk Józef	1957 - 1967	- wych. fizyczne
72.	Mazurkiewicz Wojciech	1963 - 1975	- prace ręczne - wiedza o społeczeństwie
73.	Mielniczuk Dorota	2003 – 2004	- matematyka
74.	Mołczan Kazimierz	1954 - 1989	- biologia - higiena
75.	Muda Mirosław	1982 - 1984	- przedmioty rolnicze
76.	Naja Iwona	1963 - 1966	- fizyka - astronomia
77.	Nowak Jan	1983 -	- biologia - higiena
78.	ks. Nucia Franciszek	1990 - 1995	- religia
79.	Oleszczak Leokadia	1979 - 1982	- przedmioty rolnicze
80.	Orzechowska-Foryt Irena	1951 - 1979	- chemia - fizyka
81.	Orzechowska Mirosława	2003 - 2004	- język rosyjski
82.	Orzechowski Waldemar	1988 -	- historia - wiedza o społeczeństwie
83.	Pająk Barbara	1955 - 1960	- język polski
84.	Pietrowa Olga	1997 - 2000	- język angielski
85.	Pociennik Józef	1971 - 2007	- wych. fizyczne - język niemiecki - geografia
86.	Pociennik Marek	1994 - 1995	- wych. fizyczne
87.	Pieczykolan Jarosław	1988 -	-wych. Fizyczne -przysp. obronne
88.	Przesmycka-Kołtun Emilia	1954 - 1991	- historia
89.	Probst Rudolf	1951 - 1955	- biologia

90.	Prokop Mieczysław	1975 - 2004	- matematyka - informatyka
91.	Prymas Włodzimierz	1951 - 1955	- język polski
92.	ks. Putkowski Tomasz	2010 -	- religia
93.	Rachańska Agnieszka	2003 – 2005 2007 - 2010	- internat
94.	Raczyński Zygmunt	1951 - 1973	- geografia - astronomia
95.	Radziejewska Renata	1998 - 1999	- internat
96.	Rybicki Stanisław	1951 - 1953	- matematyka
97.	Sagadyn Tadeusz	1967 – 1969 1973 - 1974	- wych. fizyczne
98.	Sagadyn Domicela	1981 - 1982	- język polski
99.	Skowrońska Anita	1997 - 1998	- chemia
100.	Skowyra-Pieczykolan Maria	1962 – 1975 1993 - 1994	- wych. fizyczne
101.	Sochań-Krupa Katarzyna	1989 - 1996	- geografia - biblioteka
102.	Steciuk Jan	1983 - 1989	- wych. techniczne
103.	Stojek Jan	1955 - 1959	- wiedza o Polsce
104.	Swatko Zdzisław	1984 - 1985	- matematyka
105.	Szala Bernadeta	1987 - 1990	- język polski
106.	Tomala Janina	1956 - 1959	- wych. fizyczne
107.	Trześniowska Beata	1990 - 1995	- język polski
108.	Trześniowska-Hołosyniuk Irena	1963 - 1967	- prace ręczne
109.	Unifantowicz Mieczysław	1951 - 1955	- łacina - wych. fizyczne
110.	Wilczyńska-Jaroszyńska Maria	1979 -	- chemia - język niemiecki - przysp. obronne
111.	Wilkos Grażyna	1991 – 1992	- język niemiecki
112.	Wojtas Aleksander	1964 - 1992	- historia - geografia - - wiedza o Polsce - proped. nauki o społecz.
113.	Wojtas Teresa	1967 - 2000	- wych. plastyczne - wych. techniczne - język polski
114.	Wołucka Anna	1983 - 1988	- język polski

115.	**Wróblewski Robert**	**1999 - 2000**	**- język niemiecki**
116.	**Zawalski Piotr**	**1969 - 1984**	**- wych. muzyczne**
117.	**Zienkiewicz Krystyna**	**1996 -**	**- język polski** **- biblioteka**

LISTA ABSOLWENTÓW

LICEUM OGÓLNOKSZTAŁCĄCEGO

LICEUM ZAWODOWEGO

I

LICEUM PROFILOWANEGO

W GRABOWCU

1955 - 2011

1955	1956	1957
1. Bekier Romuald	1. Bezuch Roman	1. Bałabuch Zenon
2. Boczkowska Izabela	2. Bronikowska Janina	2. Brodziński Jan
3. Bucior Adela	3. Buczak Mieczysław	3. Buczak Mieczysław
4. Dolecki Marian	4. Chmiel Janina	4. Ciszewski Franciszek
5. Koszuta Adolf	5. Dorociuk Bogusława	5. Ciszewski Stefan
6. Kruk Tadeusz	6. Jędruszczak Jerzy	6. Czechowska Bożena
7. Kulik Zenon	7. Kawka Jadwiga	7. Jędruszczak Krystyna
8. Mamełko Ludwika	8. Kodeniec Irena	8. Kaziczak Danuta
9. Nowaczewska Teodozja	9. Kodeniec Lucyna	9. Kostrubiec Zofia
10. Panas Wiesława	10. Kozłowski Zbigniew	10. Korol Daniela
11. Pawłowski Czesław	11. Leśniak Antonina	11. Nowaczewska Maria
12. Paul Irena	12. Łagowska Czesława	12. Pomaniec Józefa
13. Pyska Daniela	13. Macioch Jan	13. Romski Wojciech
14. Referda Eugeniusz	14. Nowaczewski Witold	14. Rybka Edward
15. Trybalska Irena	15. Obuchowska Teodozja	15. Sawiniec Zygmunt
16. Unifantowicz Czesława	16. Pietnowska Janina	16. Sobczuk Helena
17. Wołosiuk Jadwiga	17. Sikora Helena	17. Soroka Kazimierz
18. Zwolak Barbara	18. Skóra Wojciech	18. Stoń Maria
19. Grabarz Gabriela	19. Starszuk Jadwiga	19. Szatraj Marianna
	20. Tomkiewicz Elżbieta	
	21. Wójcik Mieczysław	
	22. Żołnierczuk Janina	

1958	1959	1960
1. Brzeziński Kazimierz 2. Drzewiński Józef 3. Foryt Stanisława 4. Gąsior Anna 5. Greniuk Maria 6. Jaroszyńska Weronika 7. Korkosz Marianna 8. Kot Bronisław 9. Pawłowski Jan 10. Radoń Mieczysława 11. Samluk Helena 12. Sakalski Tadeusz 13. Strzałkowska Maria 14. Świątecki Marian 15. Thor Mieczysława 16. Tymecki Alfred 17. Wójtiuk Nina	1. Berbeć Halina 2. Boniecki Jan 3. Bury Danuta 4. Byczkowska Walentyna 5. Być Janina 6. Jędrzejuk Bogusław 7. Koszuta Lucjan 8. Kodeniec Wacław 9. Malinowska Adela 10. Malimon Janina 11. Maśluszczak Maria 12. Ostrowska Jadwiga 13. Poterucha Krystyna 14. Prociuk Jadwiga 15. Pryk Krystyna 16. Rzepka Bronisław 17. Swatko Zdzisław 18. Surma Wiesław 19. Staszczuk Aniela 20. Wereszczyńska Józefa 21. Wlizło Zdzisława 22. Zielińska Zofia 23. Żołnierczuk Marianna	1. Babiarz Danuta 2. Berbeć Teresa 3. Boczkowski Edward 4. Cwenk Maria 5. Gorajski Jacek 6. Greniuk Bogumiła 7. Kurenda Krystyna 8. Łagowski Edward 9. Marnik Michalina 10. Niewiadomska Irena 11. Nowicka Elżbieta 12. Pawluk vel Kiryczuk Edward 13. Pawłowska Michalina 14. Sieczkowski Józef 15. Śpierzak Krystyna 16. Żołnierczuk Wiesława

1961	1962	1963
1. Biernacka Teresa 2. Danilczuk Elżbieta 3. Dziubka Maria 4. Gąsior Ryszard 5. Jarosz Teresa 6. Jaskulska Kazimiera 7. Kalisz vel Metka Zofia 8. Kicińska Teresa 9. Kozłowska Teresa 10. Kłos Bożena 11. Krzyszczuk Piotr 12. Kwiatkowski Ryszard 13. Łuczka Mirosława 14. Łacińska Irena 15. Mudryk Urszula 16. Otrocki Grzegorz 17. Praczuk Stanisław 18. Siuduka Janina 19. Skórka Izabela 20. Swoboda Danuta 21. Trybalska Ewa 22. Ulida Tadeusz 23. Żabska Danuta	1. Buczak Maria 2. Całka Marianna 3. Dargiewicz Janusz 4. Gruszka Barbara 5. Kołodyńska Danuta 6. Karczmarczuk Janusz 7. Kozar Salomea 8. Łukaszkiewicz Zofia 9. Łyp Wacława 10. Pawłowska Teresa 11. Pedowska Irena 12. Smala Lucjan 13. Surma Ireneusz 14. Trybalska Urszula 15. Wójciuk Stanisława 16. Zawalska Barbara	1. Adamczuk Antoni 2. Cymborska Stefania 3. Ćwikła Antoni 4. Gorajek Janina 5. Greniuk Jadwiga 6. Jonak Jan 7. Kaczmara Marian 8. Kalisz Jan 9. Kraj Kazimierz 10. Krawczuk Tadeusz 11. Kulik Kazimierz 12. Łuczkiewicz Zdzisława 13. Matwiejczuk Zygmunt 14. Mazurek Tadeusz 15. Medyk Marianna 16. Pawłowska Krystyna 17. Pomaniec Marianna 18. Polny Ryszard 19. Sieczkowska Marianna 20. Surma Irena 21. Trześniowska Jadwiga 22. Tywończuk Helena 23. Zieliński Stanisław

1964	1964 cd.	1965 klasa XI a
1. Bernard Roman 2. Badach Anatol 3. Baj Romana 4. Bednarz Bogusława 5. Cieślachowska Helena 6. Choduń Urszula 7. Czata Krystyna 8. Dwojakowski Witold 9. Greluk Roman 10. Gruszecka Alicja 11. Goździejewska Emilia 12. Głowacka Teresa 13. Greniuk Jan 14. Jagusiak Teresa 15. Kozłowska Urszula 16. Kaliszczuk Jadwiga 17. Kudyba Zofia 18. Kalisz Andrzej 19. Koszuta Jan 20. Kawalec Lucyna 21. Kruk Alfred 22. Kot Janina 23. Krawczuk Bogusław 24. Kulik Witalis 25. Lis Kazimierz 26. Litwińczuk Ryszard 27. Łaciński Marian	28. Margol Krystyna 29. Mołdoch Zenon 30. Orzechowski Tadeusz 31. Osmólska Krystyna 32. Pawłowski Bolesław 33. Pachla Elżbieta 34. Paluch Wienisława 35. Pawłowska Michalina 36. Pawłowski Stanisław 37. Popek Teresa 38. Różańska Michalina 39. Referda Krzysztof 40. Szatraj Leonard 41. Sitarczuk Marta 42. Surma Grażyna 43. Szewc Krystyna 44. Stojko Edward 45. Sieczkowska Wiesława 46. Skóra Stefan 47. Zając Paweł 48. Załoga Edward 49. Załoga Teresa 50. Zarębska Janina 51. Zawalski Piotr 52. Ziarkiewicz Czesława 53. Ziarkiewicz Ryszard 54. Wajler Stanisław 55. Wójcik Michalina	1. Abramiuk Maria 2. Adamczuk Barbara 3. Badach Joanna 4. Bałaszek Maria 5. Bałanda Teresa 6. Bodziacka Teresa 7. Boniecka Teresa 8. Boniecka Urszula 9. Dziurzyńska Teodozja 10. Gimlewicz Helena 11. Gontarz Teresa 12. Janiuk Maria 13. Kalisz vel Metka Edward 14. Kaszuba Halina 15. Kaziczak Wacława 16. Kłos Grażyna 17. Kryszczuk Wiesław 18. Moskwa Zdzisława 19. Mrozowska Halina 20. Orzechowski Józef 21. Pawluk Maria 22. Pietnowska Zofia 23. Pszenniak Bogusława 24. Runkiewicz Lucyna 25. Sawiniec Jadwiga 26. Sędłak Krystyna 27. Senkowski Stanisław 28. Sitarz Anna 29. Sobczyk Stanisława 30. Staszczuk Paweł 31. Tałaj Henryka 32. Trybalska Jadwiga 33. Trybalski Kazimierz 34. Zwolak Jerzy

1965 klasa XI b	1966 klasa XI a	1966 klasa XI b
1. Bekier Wiesława	1.Czuper Zofia	1.Bedlicka Teresa
2. Boczkowska Teresa	2.Francuz Monika	2.Boczkowska Lucyna
3. Bodziacka Ludwika	3.Galej Maria	3.Brzozowski Wacław
4. Boniecki Stanisław	4.Gorczyńska Teresa	4.Boniecka Barbara
5. Bureć Czesława	5.Jarosz Krystyna	5.Brzezińska Alicja
6. Dżała Bożena	6.Juszczak Adam	6.Całka Zofia
7. Franecka Kazimiera	7.Kasperska Aurela	7.Czuba Elżbieta
8. Gorczyńska Janina	8.Kodeniec Halina	8.Ferens Jan
9. Górniak Irena	9.Kodeniec Maria	9.Flis Jadwiga
10. Ilczuk Aniela	10.Kraszkiewicz Ryszard	10.Greniuk Anna
11. Kaziczak Bogumiła	11.Lisiczyńska Barbara	11.Horębała Maria
12. Kobylańska Elżbieta	12.Łagowski Alfred	12.Iwanaszko Janina
13. Kodeniec Bogdan	13.Majkutewicz Edward	13.Karczmarczuk Maria
14. Kulik Janusz	14.Malinowska Henryka	14.Kicińska Anna
15. Margol Teodora	15.Panek Helena	15.Kicińska Teresa
16. Matwiejczuk Marian	16.Pawłowska Jadwiga	16.Kiełbania Kazimierz
17. Mołdecka Helena	17.Prokop Mieczysław	17.Kocaj Janina
18. Otrocka Krystyna	18.Prystupa Michalina	18.Kozar Jadwiga
19. Piróg Zygmunt	19.Sędłak Barbara	19.Margol Dorota
20. Polczak Irena	20.Stopa Aniela	20.Mnich Jan
21. Połeć Marian	21.Swatko Adolf	21.Nowicki Hieronim
22. Rezler Alicja	22.Topko Mieczysława	22.Pasieczna Genowefa
23. Skrzypa Zdzisława	23.Wołosiuk Helena	23.Prus Anna
24. Sokołowska Zofia	24.Zawalska Janina	24.Skóra Helena
25. Strzelecka Mirosława	25.Tudryn Edward	25.Szafran Mieczysław
26. Suszko Jan		26.Wawrzyniuk Teresa
27. Swatko Halina		27.Wiśniewska Jadwiga
28. Szewczuk Eugenia		28.Wrotniak Jadwiga
29. Szwed Andrzej		29.Zawalska Krystyna
30. Śmiałek Irena		30.Zieliński Marian
31. Świderski Jan		
32. Wieczerza Mieczysław		
33. Ziarkiewicz Teresa		
34. Żołnierczuk Stanisława		

1967	1967 cd.	1968 klasa XI a
1. Bartnik Kazimiera 2. Całka Tadeusz 3. Chmiel Kazimiera 4. Chuszcz Irena 5. Danilczuk Jan 6. Daniluk Matylda 7. Frąc Piotr 8. Gruszka Marian 9. Gietka Józef 10. Gorczyńska Maria 11. Greniuk Krystyna 12. Greniuk Wiesława 13. Halicki Tadeusz 14. Jamroż Wiesław 15. Janiec Jan 16. Jurkowska Mieczysława 17. Kaczmara Jadwiga 18. Kalisz Halina 19. Kawalec Krystyna 20. Karczmarczuk Józef 21. Kaziczak Elżbieta 22. Kobylański Zbigniew 23. Kodeniec Piotr 24. Kulik Krystyna 25. Kaus Krystyna 26. Lewandowski Albert 27. Łącz Krystyna 28. Malinowski Henryk 29. Majewska Maria 30. Małyszko Lucyna	30. Matwiejczuk Mieczysława 31. Otrocki Tadeusz 32. Ostrowski Stanisław 33. Pawluk Jan 34. Pawłoś Janusz 35. Poterucha Stanisława 36. Redka Maria 37. Runkiewicz Anna 38. Sędłak Krystyna 39. Sztafij Urszula 40. Stryjek Urszula 41. Surma Lucyna 42. Szewc Mieczysław 43. Sołtysiuk Teresa 44. Szuptarska Teresa 45. Surma Grzegorz 46. Szacawa Jadwiga 47. Sobczuk Zdzisława 48. Szafran Czesława 49. Skóra Ryszard 50. Sieczkowski Jerzy 51. Tarnowski Piotr 52. Trybalska Danuta 53. Trybalska Helena 54. Trybalski Ryszard 55. Woźnica Józef 56. Zawalski Józef 57. Żabura Jan 58. Żeromski Witold	1. Baj Grażyna 2. Boczkowska Janina 3. Boczkowska Alina 4. Czausz Krystyna 5. Danilczuk Stanisław 6. Florek Zdzisława 7. Foryt Jan 8. Goździejewska Józefa 9. Jarosz Mieczysław 10. Kamińska Kazimiera 11. Kontek Grażyna 12. Krzyszczuk Jadwiga 13. Krzyszczuk Lech 14. Kokoć Barbara 15. Kodeniec Kazimierz 16. Macioszek Irena 17. Marcyniuk Irena 18. Matwiejczuk Gabriela 19. Muda Izabela 20. Mudiuk Janina 21. Nowosad Henryka 22. Pasieczna Teodozja 23. Swatko Kazimierz 24. Stopyra Ludwik 25. Szwed Urszula 26. Starszuk Teresa 27. Szymański Stanisław 28. Wolanin Wanda 29. Wujciuk Władysław

1968 klasa XI b	1969 klasa XI a	1969 klasa XI b
30. Altmajer Jadwiga 31. Baj Maria 32. Bartnik Józef 33. Boniecka Zofia 34. Bitner Teresa 35. Burmańczuk Zdzisław 36. Ciszewska Janina 37. Ciszewska Teresa 38. Czajkowski Stanisław 39. Czata Barbara 40. Gimlewicz Józef 41. Gnyz Halina 42. Gruszka Halina 43. Jędruszczak Irena 44. Juszczak Maria 45. Litwińczuk Waleria 46. Luchowska Maria 47. Łatka Teresa 48. Łącz Ryszard 49. Osuchowski Zenon 50. Pedowski Jan 51. Stopyra Irena 52. Trybalska Elżbieta 53. Uleryk Liliana 54. Wawrzyniuk Maria	1. Banasiuk Janina 2. Boczkowska Bożenna 3. Boniecka Maria 4. Buczak Kazimiera 5. Cymborska Anna 6. Gąsior Irena 7. Gula Jadwiga 8. Gruszczyńska Jadwiga 9. Kocaj Bożena 10. Kodeniec Krystyna 11. Kostrubiec Alicja 12. Kotowoda Jadwiga 13. Kozar Alicja 14. Kozłowska Elżbieta 15. Kulik Anna 16. Krauze Kazimiera 17. Linder Alfreda 18. Łagowska Irena 19. Małysz Stanisława 20. Markiewicz Józefa 21. Marszałek Irena 22. Naklicka Wanda 23. Oleszczuk Bogusława 24. Pawłowska Alina 25. Pawłoś Halina 26. Pyrek Zdzisława 27. Sałata Barbara 28. Skowron Alfreda 29. Szostakiewicz Janina 30. Tabuła Magda	31. Bekier Piotr 32. Boczkowska Irena 33. Bohut Lucyna 34. Buczkowska Bogumiła 35. Grechuta Edward 36. Jałowicka Jadwiga 37. Jędruszko Tadeusz 38. Karczmarczuk Krystyna 39. Kodeniec Jadwiga 40. Kołodziej Antonina 41. Koremska Barbara 42. Kozłowska Alicja 43. Lickiewicz Henryk 44. Markiewicz Edward 45. Mokrzecki Marian 46. Michalczuk Stanisław 47. Orłowska Wiesława 48. Otrocka Helena 49. Organista Leszek 50. Pańczuk Jerzy 51. Pawluk Bogdan 52. Plecha Maria 53. Przesmycka Zofia 54. Referda Alfreda 55. Sawiniec Barbara 56. Sawuła Maria 57. Słoma Marianna 58. Skowyra Zofia 59. Soroka Janina 60. Staszczuk Franciszek 61. Surmaczyńska Maria 62. Swatko Teresa 63. Szatraj Jolanta 64. Trybalska Elżbieta 65. Tukiendorf Danuta 66. Wilgos Wiesława 67. Żybura Edward

1971 klasa IV a	1971 klasa IV b	1972 klasa IV a
1. Boczkowski Jan 2. Charczuk Władysława 3. Chuszcz Henryka 4. Gorzkowska Krystyna 5. Goździejewska Janina 6. Hawryluk Teresa 7. Kicińska Grażyna 8. Kontek Krystyna 9. Korkosz Alicja 10. Kostrubała Jadwiga 11. Kowalczuk Alina 12. Kozar Elżbieta 13. Kubińska Alicja 14. Kulik Irena 15. Kulik Zuzanna 16. Litwin Wiesław 17. Pańczuk Teresa 18. Poterucha Józef 19. Prystupa Teresa 20. Sieczkowska Janina 21. Skóra Teresa 22. Szewc Wanda 23. Świstowska Krystyna 24. Tałaj Michalina 25. Warchoł Krystyna 26. Wojnar Stanisław 27. Woźnicka Jadwiga 28. Zawalski Aleksander 29. Żybura Halina	30. Bartnik Helena 31. Baryła Jadwiga 32. Bitner Władysława 33. Bojar Jadwiga 34. Czuba Stanisław 35. Dziura Kamila 36. Grechuta Teresa 37. Jałowicki Tadeusz 38. Kalisz Teresa 39. Kłos Ryszard 40. Kowalczuk Irena 41. Krasnowska Sabina 42. Linder Wiesława 43. Łukaszkiewicz Krystyna 44. Michałowska Elżbieta 45. Mokrzecki Edward 46. Mudiuk Barbara 47. Prystupa Teresa 48. Przeworska Irena 49. Sabalski Jan 50. Saja Marianna 51. Sobczuk Henryka 52. Suszko Julian 53. Suwała Danuta 54. Szewczuk Teresa 55. Świętyniowska Marianna 56. Towarzyński Józef 57. Wójciuk Jadwiga 58. Wróbel Halina	1. Bernard Elżbieta 2. Bojko Alina 3. Chudyga Tadeusz 4. Charczuk Władysława 5. Chuszcz Jadwiga 6. Czarnoba Kazimiera 7. Dobosz Irmina 8. Grechuta Halina 9. Greluk Zenona 10. Gruszecka Teresa 11. Ilczuk Stanisław 12. Jędruszczak Kamila 13. Kicińska Ewa 14. Kodeniec Anna 15. Korkosz Maria 16. Korzeniowski Stanisław 17. Kozar Tadeusz 18. Lewicka Anna 19. Łukaszkiewicz Bogdan 20. Marszałek Dorota 21. Martyniuk Marek 22. Mielniczuk Henryk 23. Pasieczny Ryszard 24. Prystupa Barbara 25. Sapko Teresa 26. Słoma Henryk 27. Sobiepan Maria 28. Ulanicka Józefa 29. Wlizło Stanisław

1972 klasa IV b	1973 klasa IV a	1973 klasa IV b
30. Bednarczuk Jadwiga	1. Adamczuk Lucyna	27. Baryła Maria
31. Bogucka Halina	2. Borys Bogumiła	28. Bernat Andrzej
32. Boniecki Józef	3. Całka Maria	29. Boczkowska Wiesława
33. Czajkowska Barbara	4. Grechuta Bożena	30. Cudziło Elżbieta
34. Czata Lucyna	5. Gruszka Anna	31. Dąbrowski Henryk
35. Florek Alina	6. Halicki Jan	32. Demendecka Halina
36. Grechuta Teresa	7. Karczmarczuk Ryszard	33. Dul Irena
37. Hołoś Teresa	8. Kodeniec Urszula	34. Gajewska Danuta
38. Jonak Urszula	9. Kowalczuk Irena	35. Halista Władysława
39. Kłos Danuta	10. Laskowski Kazimierz	36. Kopczyńska Alina
40. Konowałek Urszula	11. Luchowska Krystyna	37. Kraj Krzysztof
41. Kostrubiec Krzysztof	12. Magryta Józef	38. Mazur Urszula
42. Krajewska Krystyna	13. Mierzwa Grażyna	39. Mielniczuk Lucyna
43. Kruk Izabela	14. Motyka Jan	40. Momot Bożena
44. Krzyszczuk Ireneusz	15. Otrocki Andrzej	41. Paluch Krystyna
45. Kulik Jadwiga	16. Panas Maria	42. Panek Stanisław
46. Lis Halina	17. Petryk Ewa	43. Proć Weronika
47. Łacińska Alicja	18. Przeworska Jadwiga	44. Pyśniak Romualda
48. Mączka Edward	19. Przeworska Zofia	45. Romankiewicz Maria
49. Niemczyk Jadwiga	20. Raczyński Jacek	46. Samsonowicz Ryszard
50. Osmólska Elżbieta	21. Remiszewska Anna	47. Szewc Lucyna
51. Pawłowski Lech	22. Różański Jan	48. Szewczuk Joanna
52. Pietkiewicz Regina	23. Runkiewicz Irena	49. Wilgos Wacława
53. Prystupa Krystyna	24. Świca Krystyna	50. Wróbel Elżbieta
54. Reszka Maria	25. Zarek Genowefa	51. Załuska Anna
55. Samulak Jadwiga	26. Zielińska Grażyna	52. Zawalska Lucyna
56. Skórka Tadeusz		
57. Syc Jadwiga		
58. Szostakiewicz Alicja		
59. Świst Zdzisław		
60. Walikowska Halina		
61. Żołnierczuk Teresa		

1974 klasa IV a	1974 klasa IV b	1975
1. Bednarczuk Grażyna 2. Bębenek Bogusława 3. Buczak Halina 4. Ciszewska Zofia 5. Jaros Anna 6. Juszczak Halina 7. Kawalec Franciszek 8. Kołodziej Krystyna 9. Kowalczyk Janina 10. Kwiatkowska Leokadia 11. Leśniak Weronika 12. Łapa Krystyna 13. Mokrzecka Wanda 14. Nowoświatłowska Zofia 15. Pietnowska Alicja 16. Pochylczuk Maria 17. Poninkiewicz Urszula 18. Prus Wanda 19. Przybysz Eugenia 20. Remiszewska Grażyna 21. Sieczkarz Zofia 22. Skórka Elida 23. Sokołowski Ireneusz 24. Sołopa Urszula 25. Starczewska Zofia 26. Stręciwilk Lucyna 27. Staszczuk Dorota 28. Żyła Jan	29. Bojarczuk Alfreda 30. Greniuk Elżbieta 31. Guzik Maria 32. Kanikuła Edward 33. Kodeniec Krystyna 34. Kodeniec Zofia 35. Kwiatkowska Elżbieta 36. Łuczkiewicz Irena 37. Martyn Marian 38. Mydlak Krystyna 39. Osuchowska Maria 40. Piróg Andrzej 41. Saja Grażyna 42. Sobczuk Zofia 43. Smoła Elżbieta 44. Smoła Krystyna 45. Stadnik Zbigniew 46. Szymańska Elżbieta 47. Szymańska Irena 48. Tutkaj Danuta 49. Załuska Jadwiga 50. Życka Zuzanna	1. Bałanda Elżbieta 2. Barczuk Wiesława 3. Bełzecka Krystyna 4. Berlicka Maria 5. Borowiec Barbara 6. Bubeła Grażyna 7. Bureć Krystyna 8. Czausz Henryk 9. Grechuta Józef 10. Juniewicz Irena 11. Kapusta Jadwiga 12. Karczmarczuk Zofia 13. Kicińska Jadwiga 14. Kiciński Henryk 15. Kobylańska Anna 16. Kulik Lucyna 17. Kulik Zofia 18. Kusiak Bożena 19. Lis Maria 20. Łacińska Teresa 21. Mazurek Jadwiga 22. Martynowicz Jadwiga 23. Mielniczuk Krystyna 24. Minnik Józef 25. Nadra Janina

1975 cd.	1976	1976 cd.
26. Nalepa Jadwiga 27. Nosko Stanisław 28. Organista Krystyna 29. Partyka Teresa 30. Paul Maria 31. Pawłoś Mirosława 32. Pomazanka Alicja 33. Popek Lucyna 34. Referda Elżbieta 35. Rubacha Anna 36. Runkiewicz Kazimierz 37. Sieczkowska Marta 38. Skórzewski Zenon 39. Stankiewicz Barbara 40. Strzelecka Irena 41. Surma Krystyna 42. Surma Marek 43. Szajuk Teresa 44. Szewc Edward 45. Terebus Izabela 46. Tęczak Jadwiga 47. Tomkiewicz Irena 48. Torzewska Marta 49. Węgor Danuta 50. Wiśniewska Krystyna	1. Bałanda Zofia 2. Banaszkiewicz Piotr 3. Bąk Maria 4. Boczkowska Alicja 5. Boniecka Janina 6. Buszowska Halina 7. Być Jolanta 8. Cencelewicz Alicja 9. Cybulko Alicja 10. Drozda Grażyna 11. Foryt Anna 12. Gardias Zofia 13. Gil Mirosław 14. Gmitruk Aurelia 15. Górska Barbara 16. Grechuta Edward 17. Gruszecka Maria 18. Hacia Grażyna 19. Jabłońska Wiesława 20. Jasińska Halina 21. Jóźwiak Maria 22. Kaczmarczuk Tadeusz 23. Kalita Bożena 24. Kawecka Irena 25. Kawka Jadwiga 26. Kliszcz Barbara 27. Kodeniec Elżbieta 28. Kopczyńska Halina 29. Korneluk Kazimiera 30. Kozyra Krystyna 31. Kukla Andrzej 32. Kulik Anna 33. Kulik Halina 34. Kuryjak Andrzej	35. Kuźmińska Izabela 36. Kwaśna Maria 37. Łagowska Bożena 38. Łatka Andrzej 39. Łukiewicz Maria 40. Matwiejczuk Marta 41. Mazur Barbara 42. Miącz Maria 43. Michalczuk Andrzej 44. Mociak Mieczysław 45. Mrugała Leszek 46. Nędzi Bożena 47. Niemczyk Grzegorz 48. Niziołek Grażyna 49. Nowosad Jadwiga 50. Oszust Marian 51. Pawłowska Elżbieta 52. Parkot Eugeniusz 53. Piech Anna 54. Przeworska Urszula 55. Siwek Barbara 56. Skowron Danuta 57. Skrzat Małgorzata 58. Sobczuk Anna 59. Sobieszczański Krzysztof 60. Szostakiewicz Liliana 61. Szczerba Augustyn 62. Ślusarz Teresa 63. Tomicka Halina 64. Turewicz Alina 65. Urbanowicz Dorota 66. Zawalski Marek 67. Zawalski Marian 68. Żyła Anna

1977 klasa IV a	1977 klasa IV b	1978
1. Badach Krystyna	33. Baryła Alina	1. Baj Halina
2. Baj Anna	34. Bełzecki Marian	2. Boczkowska Krystyna
3. Bogucka Mirosława	35. Bubeła Urszula	3. Bohut Danuta
4. Borowski Józef	36. Cygan Maria	4. Buczek Zbigniew
5. Buczak Teresa	37. Czausz Mirosław	5. Bukała Wiesława
6. Cybulko Małgorzata	38. Dobrowolska Alicja	6. Ćwiklińska Władysława
7. Droździel Antoni	39. Florek Andrzej	7. Goździejewski Tadeusz
8. Dziwura Wieńczysław	40. Fusiara Janusz	8. Jędruszczak Lucyna
9. Dyjak Barbara	41. Gimlewicz Grażyna	9. Jędruszczak Jacek
10. Florek Janina	42. Gnieciak Bożena	10. Kasprowicz Izabella
11. Foryt Lech	43. Górska Grażyna	11. Kawka Cecylia
12. Furmańczuk Grzegorz	44. Kostrubiec Edward	12. Knap Leopold
13. Gandurska Bogusława	45. Kruk Jerzy	13. Kidyba Danuta
14. Gąska Jolanta	46. Kulik Klementyna	14. Kot Tadeusz
15. Gimlewicz Grażyna	47. Kulik Henryk	15. Kowal Barbara
16. Greniuk Anna	48. Martynowicz Jolanta	16. Krawczuk Aleksandra
17. Kamińska Elżbieta	49. Muda Mirosław	17. Krzeszowska Teresa
18. Kordyjak Jolanta	50. Nosko Grażyna	18. Kwiatkowska Jadwiga
19. Langwińska Maria	51. Panas Anna	19. Kucyk Marian
20. Lickindorf Urszula	52. Paszkowska Lucyna	20. Kulik Barbara
21. Lis Bronisława	53. Pedowski Władysław	21. Kulik Krystyna
22. Łacińska Jadwiga	54. Pieczysty Mirosław	22. Kulik Stanisław
23. Małysz Urszula	55. Praczuk Urszula	23. Kutera Witold
24. Ornat Grzegorz	56. Sarzyńska Jadwiga	24. Lachowska Teresa
25. Poturaj Anna	57. Sawicka Barbara	25. Laskowski Stefan
26. Siudyka Andrzej	58. Siembiga Jadwiga	26. Lis Elżbieta
27. Szewc Stanisława	59. Sławińska Jadwiga	27. Maciąg Maria
28. Terejko Elzbieta	60. Rosińska Zofia	28. Maciuk Maria
29. Trojanowska Regina	61. Wójciuk Zofia	29. Madejska Jolanta
30. Trybalska Dorota	62. Zarębski Stanisław	30. Marek Małgorzata
31. Złotko Anna	63. Żukowski Zenon	31. Materna Andrzej
32. Żołnierczuk Barbara		32. Miciuła Zofia
		33. Mielniczuk Ryszard
		34. Michowicz Halina

1978 cd.	1979 klasa IV a	1979 klasa IV b
35. Molas Krystyna 36. Mudryk Elżbieta 37. Nowoświatłowska Krystyna 38. Nowosielski Krzysztof 39. Osika Klementyna 40. Pawełczak Małgorzata 41. Pawłoś Andrzej 42. Podlewska Bogumiła 43. Prokop Jadwiga 44. Prokop Maria 45. Prystupa Bożena 46. Pyrek Kazimiera 47. Pulikowska Hanna 48. Różańska Alicja 49. Różaniecka Elżbieta 50. Saczuk Kazimiera 51. Sagadyn Leszek 52. Sieczkowski Lech 53. Skrzypa Adam 54. Sobczuk Anna 55. Spisak Michalina 56. Strycharczuk Teodozja 57. Swatko Maria 58. Syc Celina 59. Szuper Agnieszka 60. Tałaj Urszula 61. Tryniecka Bożena 62. Tucka Irena 63. Tytus Anna 64. Warchoł Teodozja 65. Woch Jadwiga 66. Ulanowski Edward 67. Zagrobelny Jerzy 68. Zdun Krystyna	1. Boniecka Teresa 2. Brzozowska Grażyna 3. Buczak Maria 4. Dobosz Anna 5. Dyl Dorota 6. Fedoniuk Barbara 7. Gimlewicz Alicja 8. Gruszecka Helena 9. Jagusiak Lilianna 10. Kicińska Ewa 11. Klajne Łucja 12. Kowalska Jolanta 13. Kozar Jadwiga 14. Kruczyńska Elżbieta 15. Litwin Teresa 16. Matwiejczuk Danuta 17. Mrugała Elżbieta 18. Orzechowska Elżbieta 19. Pietnowska Teresa 20. Pitus Lucyna 21. Pyra Joanna 22. Suwała Renata 23. Szkwarkowska Janina 24. Szpak Urszula 25. Werocy Zdzisława 26. Wołucka Anna	26. Bednarczuk Jolanta 27. Chwedczuk Wiesław 28. Gardias Małgorzata 29. Głąb Grażyna 30. Jabłoński Janusz 31. Kasprowicz Jan 32. Karczmarczuk Andrzej 33. Kowalska Barbara 34. Kozak Elżbieta 35. Kruk Krzysztof 36. Kucyk Urszula 37. Lipczewski Apolinary 38. Marek Teresa 39. Martyniuk Bożena 40. Michaluk Adam 41. Michaluk Andrzej 42. Mojsym Krzysztof 43. Nowoświatłowska Elżbieta 44. Pasieczny Jan 45. Polak Franciszek 46. Psiuk Irena 47. Saweczko Halina 48. Szabat Józef 49. Trochimowicz Barbara 50. Wilgos Halina

1980	1980 cd.	1981 klasa IV a
1. Baj Barbara 2. Baj Jerzy 3. Bednaruk Ewa 4. Bekier Grażyna 5. Berdyczko Julita 6. Bogucka Dorota 7. Brzuchala Maria 8. Chyrchała Halina 9. Ciemięga Stanisława 10. Cwener Anna 11. Dobrowolska Anna 12. Głaz Krystyna 13. Gruszecka Zofia 14. Janiuk Barbara 15. Kleban Zbigniew 16. Kolano Jadwiga 17. Koprowska Irena 18. Korkosz Halina 19. Krzaczek Maria 20. Kulik Anna 21. Kulik Ewa 22. Kunicka Maria 23. Łagowska Anna 24. Łatka Jacek 25. Łukasiuk Joanna 26. Malesa Elżbieta 27. Małysz Małgorzata 28. Marzec Danuta 29. Michałowski Krzysztof 30. Mosiądz Jolanta	31. Natyna Jolanta 32. Nosko Jadwiga 33. Nowak Krzysztof 34. Nowicka Jadwiga 35. Nowicka Jolanta 36. Ostrowska Elżbieta 37. Otrocki Mirosław 38. Panas Alina 39. Panas Jadwiga 40. Piotrowska Elżbieta 41. Pituch Zofia 42. Prystupa Jolanta 43. Przytuła Krystyna 44. Rogal Irena 45. Romanowska Anna 46. Sarzyńska Mirosława 47. Sitarczuk Jacek 48. Smoła Anna 49. Smotryś Wiesława 50. Szajuk Irena 51. Szelepajło Irena 52. Szostakiewicz Irena 53. Szostakiewicz Zofia 54. Sztuń Wiesława 55. Ślusarz Edward 56. Tomczuk Feliksa 57. Trybalski Andrzej 58. Witamborska Małgorzata 59. Wróbel Małgorzata 60. Żukowski Krzysztof	1. Bobek Małgorzata 2. Boczkowska Zofia 3. Chmiel Henryk 4. Cygan Irena 5. Ćwiklińska Barbara 6. Gardias Maria 7. Gąska Marek 8. Gil Alicja 9. Grechuta Krystyna 10. Grechuta Zofia 11. Jarosiewicz Joanna 12. Kapica Irena 13. Kondracka Wanda 14. Koprowska Alicja 15. Kostrubała Grażyna 16. Kozar Grażyna 17. Kraj Danuta 18. Kudyba Krystyna 19. Linder Julia 20. Łukowiec Leszek 21. Marchwiana Bożena 22. Mazurkiewicz Sławomir 23. Mociak Mirosław 24. Popielewska Halina 25. Różaniecka Krystyna 26. Soroka Jolanta 27. Steć Lucyna 28. Szczuka Wiesława 29. Szura Bożena 30. Świdnicka Elżbieta 31. Tałaj Janina 32. Watras Alicja 33. Wróbel Danuta 34. Zając Halina 35. Żur Marzena

1981 klasa IV b	1982 klasa IV a	1982 klasa IV b
35. Brzyska Maria 36. Bekier Andrzej 37. Czata Sławomir 38. Greniuk Jadwiga 39. Jabłońska Jadwiga 40. Kabaczyński Robert 41. Kapusta Elżbieta 42. Karczmarczuk Dorota 43. Kusiak Halina 44. Łukiewicz Alicja 45. Mączka Czesława 46. Morlewski Andrzej 47. Nej Elżbieta 48. Okoń Anna 49. Panas Stanisław 50. Poterucha Janusz 51. Pyź Barbara 52. Ryś Andrzej 53. Samborska Krystyna 54. Schnetzer Barbara 55. Serafińczuk Jolanta 56. Sędłak Mirosława 57. Sieczkowska Teresa 58. Siemko Małgorzata 59. Skowyra Ewa 60. Szewczuk Stanisława 61. Świętoniewska Elżbieta 62. Tratkiewicz Barbara 63. Turkiewicz Barbara 64. Tytuła Jadwiga 65. Wesołowska Elżbieta 66. Wieczerza Jolanta 67. Zarek Jerzy 68. Ziomek Jacek	1. Bałanda Marek 2. Buczak Krzysztof 3. Cioch Bożena 4. Chmiel Elżbieta 5. Cygan Barbara 6. Drygaś Leokadia 7. Gąska Ewa 8. Grechuta Anna 9. Jonas Antoni 10. Kawka Teresa 11. Kidyba Marta 12. Kołtun Mariola 13. Kliszcz Jarosław 14. Koperwas Barbara 15. Kozar Danuta 16. Kozłowska Krystyna 17. Łuszczykiewicz Jerzy 18. Magdziarz Zenobia 19. Mazurek Elżbieta 20. Michałowski Artur 21. Miśkowiec Ewa 22. Mizerska Mirosława 23. Muda Jadwiga 24. Nowak Barbara 25. Nowak Małgorzata 26. Nowicka Krystyna 27. Orzechowski Waldemar 28. Panas Krystyna 29. Paul Barbara 30. Prystupa Ireneusz 31. Rogowska Zofia 32. Rybka Marzena 33. Tokarska Elżbieta 34. Tomkiewicz Barbara 35. Tymbel Irena 36. Wilgos Barbara 37. Wojtas Jacek	38. Adamczuk Edward 39. Bedlicka Elżbieta 40. Boczkowski Mirosław 41. Boczkowski Tadeusz 42. Brylewska Wiesława 43. Chordejuk Barbara 44. Chordejuk Piotr 45. Góra Zofia 46. Grosman Bożena 47. Janiuk Elżbieta 48. Kania Mariola 49. Kozar Andrzej 50. Kropornicka Krystyna 51. Kucińska Wiesława 52. Kruk Urszula 53. Krzyszczuk Barbara 54. Krzyszczuk Zdzisław 55. Pastuszek Irena 56. Pleczuk Anna 57. Poturaj Ireneusz 58. Pyra Hanna 59. Stańkowska Lucyna 60. Strycharczuk Andrzej 61. Soroka Dariusz 62. Wilk Leszek 63. Wójciuk Irena 64. Wójciuk Zdzisława 65. Żukowska Regina

1983 klasa IV a	1983 klasa IV b	1984 klasa IV a
1. Barańska Maria 2. Bubeła Wojciech 3. Ciszewska Maryla 4. Kołtun Marcin 5. Korzeniowska Małgorzata 6. Korzeniowski Zbigniew 7. Krasuski Krzysztof 8. Kruk Jacek 9. Kudyba Jarosław 10. Kulik Elżbieta 11. Łukaszkiewicz Ewa 12. Materna Ewa 13. Mazurek Anna 14. Miśkowiec Ala 15. Mostowska Marta 16. Pieczykolan Jarosław 17. Podleś Małgorzata 18. Popek Mieczysław 19. Potkańska Elżbieta 20. Potkański Andrzej 21. Prystupa Aleksandra 22. Saweczko Anna 23. Struszczak Maria 24. Szczuka Barbara 25. Szura Janina 26. Szymańska Alicja 27. Świderek Ireneusz 28. Trajer Małgorzata 29. Wilczyński Dariusz 30. Wójciuk Grażyna 31. Wybranowska Bogusława	32. Balicka Anna 33. Bednarczyk Ewa 34. Billewicz Wiesław 35. Brzozowski Kazimierz 36. Danaj Cecylia 37. Dobek Wioletta 38. Fusiara Małgorzata 39. Grela Mirosława 40. Hawro Mirosława 41. Kodeniec Kazimierz 42. Kowalska Elżbieta 43. Łoza Teresa 44. Masztalerczuk Anna 45. Nowaczewski Leszek 46. Pomazanka Lucyna 47. Podolak Małgorzata 48. Różańska Elżbieta 49. Steć Wojciech 50. Struszczak Bożena 51. Świątko Waldemar 52. Witkowska Irena 53. Wysocka Maria 54. Zinkiewicz Elżbieta	1. Baj Anna 2. Barabas Anna 3. Bednarczuk Robert 4. Boczkowska Barbara 5. Hołosyniuk Wojciech 6. Jonas Barbara 7. Kicińska Maria 8. Kidyba Ewa 9. Kopczyńska Wiesława 10. Kopińska Anna 11. Koszarna Beata 12. Kowalczuk Zofia 13. Łatka Barbara 14. Łyszczyński Tomasz 15. Makuch Tadeusz 16. Michaluk Irena 17. Michałowska Anna 18. Michałowski Robert 19. Nowak Jan 20. Nowak Zenon 21. Prus Ewa 22. Prus Grażyna 23. Referda Małgorzata 24. Rybka Anna 25. Sadło Jolanta 26. Siedlecki Ryszard 27. Starszuk Anna 28. Tor Edward 29. Tytuła Jolanta 30. Zienkiewicz Krystyna

1984 klasa IV b	1985 klasa IV a	1985 klasa IV b
31. Bielecka Małgorzata 32. Car Ireneusz 33. Daniluk Małgorzata 34. Fulara Jadwiga 35. Galeń Cecylia 36. Guzik Anna 37. Horembała Maria 38. Klimkowski Józef 39. Korzeniowski Stanisław 40. Laskowska Barbara 41. Mamełko Urszula 42. Marzec Maria 43. Romanowska Bożena 44. Rozwadowska Wioletta 45. Stępniak Teresa 46. Szabat Kazimiera 47. Kropop Joanna 48. Krzyszczuk Stanisław 49. Tarnowski Krzysztof 50. Tchórzewska Mariola 51. Tokarz Marzena 52. Włoch Małgorzata 53. Wybranowska Joanna 54. Żybura Jadwiga	1. Bednarski Józef 2. Borkowska Ewa 3. Gałek Dariusz 4. Hrycaj Anna 5. Jonas Ewa 6. Kicińska Wiesława 7. Kruk Bożena 8. Małyszka Jolanta 9. Martyniuk Jolanta 10. Matwiejczuk Ewa 11. Mielniczuk Jan 12. Nogas Grażyna 13. Olszewska Elżbieta 14. Pelc Stanisława 15. Popek Małgorzata 16. Prystupa Anna 17. Prokop Mirosław 18. Rozempolska Joanna 19. Sagadyn Radosław 20. Smalej Dorota 21. Sobieszczańska Anna 22. Soroka Jacek 23. Syty Teresa 24. Szumiło Renata 25. Średniawa Wioletta 26. Szymusiak Piotr 27. Załuska Elżbieta	28. Adamczuk Halina 29. Balicka Agata 30. Bałanda Lena 31. Bednarczyk Wiesław 32. Ciszewski Piotr 33. Greniuk Jolanta 34. Januszewska Bożena 35. Jaros Urszula 36. Jarosz Agnieszka 37. Jędruszczak Anna 38. Jonak Jolanta 39. Kalinowska Irena 40. Kania Agata 41. Korkosz Barbara 42. Kowalczuk Elżbieta 43. Małysz Elżbieta 44. Nowaczewski Jacek 45. Nowaczewski Piotr 46. Nowak Witold 47. Radoń Małgorzata 48. Smoła Dariusz 49. Sulikowska Małgorzata 50. Szwarnowski Arkadiusz 51. Szymańska Ewa 52. Wasyniuk Dorota 53. Węcławik Barbara 54. Wiśniewska Bożena 55. Wołosiuk Irena

1986 klasa IV a	1986 klasa IV b	1987 klasa IV a
1. Bartosiak Renata	29. Bartnik Jolanta	1. Baran Janusz
2. Bednarczuk Jadwiga	30. Dudziński Piotr	2. Baran Joanna
3. Bednarczuk Marta	31. Falatus Grażyna	3. Baran Urszula
4. Boczkowska Elżbieta	32. Fornal Małgorzata	4. Baraniecka Jolanta
5. Bucior Anna	33. Gardias Krzysztof	5. Boczkowska Katarzyna
6. Bucior Zdzisław	34. Garczyński Jarosław	6. Borys Dariusz
7. Chominiuk Małgorzata	35. Gątarz Beata	7. Chęć Jadwiga
8. Ciszewski Piotr	36. Gil Bożena	8. Cymborska Mieczysława
9. Gajewska Jadwiga	37. Gontarz Mariola	9. Gerot Elżbieta
10. Gierszon Barbara	38. Gumieniak Teresa	10. Jabłoński Janusz
11. Hołosyniuk Katarzyna	39. Hrycaj Ewa	11. Jędruszko Agata
12. Krasnowska Maria	40. Karpiuk Barbara	12. Kołodziej Barbara
13. Lackowski Jacek	41. Kulik Wioletta	13. Krasuska Ewa
14. Maciąg Dorota	42. Marnik Beata	14. Kulasza Andrzej
15. Małyszko Jolanta	43. Najczuk Anna	15. Kulczyńska Krystyna
16. Markiewicz Jolanta	44. Nowak Renata	16. Kulik Alicja
17. Mazurkiewicz Halina	45. Olech Joanna	17. Kurenda Aneta
18. Niewiadomska Dorota	46. Sarzyńska Katarzyna	18. Kutera Renata
19. Oleszczuk Maria	47. Sas Krystyna	19. Leja Agata
20. Pilipiuk Ewa	48. Szelepajło Anna	20. Olbięcka Beata
21. Prokopiuk Tomasz	49. Ważny Janusz	21. Poturaj Liliana
22. Rogoźnicka Urszula	50. Wojtas Ewa	22. Pyś Agata
23. Ryszkiewicz Mirosław	51. Woś Jolanta	23. Sikorska Halina
24. Semeniuk Jan		24. Skiba Marzena
25. Sowińska Elżbieta		25. Sułek Małgorzata
26. Tryniecka Małgorzata		26. Surma Ewa
27. Ulanowska Zofia		27. Surma Wiesław
28. Znajomski Artur		28. Wieczerzańska Bernadeta

1987 klasa IV b	1988 klasa IV a	1988 klasa IV b
29. Bas Elżbieta	1. Boniecka Ewa	24. Bałabuch Elżbieta
30. Bedlicka Małgorzata	2. Chorecka Katarzyna	25. Borkowska Urszula
31. Bednarczyk Joanna	3. Gąska Maria	26. Górniak Anna
32. Boczkowska Ewa	4. Gilewska Małgorzata	27. Jańczuk Anna
33. Boczkowska Teresa	5. Hulak Dorota	28. Koczołap Józefa
34. Bogucka Anna	6. Ilczuk Małgorzata	29. Kozar Dorota
35. Kozak Grażyna	7. Krawczuk Joanna	30. Kozioł Jolanta
36. Kulik Małgorzata	8. Kulik Jolanta	31. Kruk Marzena
37. Łazorczyk Jolanta	9. Lipska Agnieszka	32. Łukowiec Maria
38. Maciąg Małgorzata	10. Mach Aleksandra	33. Mamełka Mariusz
39. Marzec Krystyna	11. Michaluk Zofia	34. Marczuk Agata
40. Nikodem Bożena	12. Mielniczuk Krzysztof	35. Mazur Bernarda
41. Nowaczewska Barbara	13. Pawłoś Dariusz	36. Medak Marzena
42. Nowacka Irena	14. Pilipczuk Ewa	37. Nowak Barbara
43. Pawłowski Marek	15. Pociennik Marek	38. Oliwiak Agata
44. Płoza Beata	16. Polak Edyta	39. Ostrowska Bożena
45. Prus Barbara	17. Pomazanka Regina	40. Pawelec Bogusława
46. Prus Jolanta	18. Popek Ewa	41. Popek Małgorzata
47. Siembiga Anna	19. Praczuk Antoni	42. Sochań Bogusława
48. Siedlecka Urszula	20. Puchlerska Edyta	43. Styś Marta
49. Stadnicka Beata	21. Rodzik Barbara	44. Tarajko Edward
50. Szykuła Lucyna	22. Sadlej Dorota	45. Żarska Barbara
51. Teresiński Waldemar	23. Tor Anna	
52. Wołosiuk Alicja	24. Wilk Renata	
53. Żerebiec Bożena		

1989 klasa IV a	1989 klasa IV b	1990 klasa IV a
1. Bartnik Sławomir	33. Choroś Joanna	1. Adamczuk Anna
2. Boczkowska Anna	34. Duda Renata	2. Antoszczak Apoloniusz
3. Bodziacka Beata	35. Florek Agata	3. Bałka Małgorzata
4. Borkowska Izabela	36. Foryt Mariusz	4. Daniluk Anna
5. Bucior Dorota	37. Garbacz Elżbieta	5. Dąbek Dariusz
6. Bukała Henryk	38. Gruszka Anna	6. Dudek Wiktor
7. Bura Bożena	39. Kaczmara Iwona	7. Futa Robert
8. Gadzicka Barbara	40. Kasprowicz Katarzyna	8. Jabłońska Ewa
9. Gmitrowicz Beata	41. Kopińska Bożena	9. Kańska Anna
10. Ksiądz Katarzyna	42. Kozioł Barbara	10. Koler Barbara
11. Ksiądz Zygmunt	43. Kudyba Zygmunt	11. Kożuch Grzegorz
12. Marud Alicja	44. Łacińska Marzena	12. Kruk Beata
13. Mikita Renata	45. Mazur Halina	13. Kucharuk Beata
14. Nazar Beata	46. Mieczan Ewa	14. Łukasiewicz Dorota
15. Nowaczewska Jolanta	47. Najczuk Mariusz	15. Łysiak Dorota
16. Nowak Lucyna	48. Niklewicz Anita	16. Martyniuk Małgorzata
17. Oleszczuk Ewa	49. Oleniak Wioletta	17. Olszak Tomasz
18. Oliwiak Jolanta	50. Pawłowski Robert	18. Pakuła Beata
19. Pawłowska Aleksandra	51. Polny Waldemar	19. Pietnowska Maria
20. Pawłowski Robert	52. Połeć Barbara	20. Sawicki Dariusz
21. Pietnowski Mariusz	53. Sas Barbara	21. Sawiniec Renata
22. Piłat Beata	54. Tymbel Krystyna	22. Sędłak Arkadiusz
23. Pudźwa Arkadiusz	55. Walikowska Mariola	23. Suchecka Eunika
24. Senderska Elżbieta	56. Wilczyńska Halina	24. Szatraj Ewa
25. Soroka Marek	57. Wojciechowska Maria	25. Zarek Mariusz
26. Stojko Agnieszka	58. Wójciuk Barbara	
27. Stojko Dorota		
28. Strycharczuk Beata		
29. Swat Marcin		
30. Trójniak Eugenia		
31. Wolanin Ewa		
32. Żukowska Jolanta		

1990 klasa IV b	1991 klasa IV a	1991 klasa IV b
26. Brzuchala Elżbieta 27. Chmielowiec Piotr 28. Danyluk Alina 29. Depa Andrzej 30. Gadzicka Anna 31. Gardias Wioletta 32. Gozdek Marta 33. Halicki Tomasz 34. Jańczuk Elżbieta 35. Kędra Robert 36. Megas Dariusz 37. Pazyna Tomasz 38. Perlik Krystyna 39. Popek Bartosz 40. Samulak Waldemar 41. Soroka Elżbieta 42. Staińska Anna 43. Stasiuk Marzena 44. Szarafin Alicja 45. Ziemian Aneta	1. Bodziacki Tomasz 2. Choma Krzysztof 3. Demczuk Marzena 4. Dorota Marta 5. Gontarz Wioletta 6. Jabłoński Stanisław 7. Kociach Agnieszka 8. Krupa Tomasz 9. Krzyszczuk Zbigniew 10. Krzywonos Robert 11. Kwiatkowska Anna 12. Lipian Marta 13. Łatka Tomasz 14. Łukaszczuk Dorota 15. Matuszewska Małgorzata 16. Michalczuk Andrzej 17. Mieczan Mariusz 18. Nazar Janusz 19. Podleś Ryszard 20. Rozempolska Iwona 21. Rymarski Adam 22. Sadło Witold 23. Sekulski Grzegorz 24. Semeniuk Elżbieta 25. Skórka Renata 26. Sokal Bogdan 27. Surma Iwona 28. Świętoniewska Ewa 29. Ufnal Jolanta 30. Ziarkiewicz Agnieszka	31. Antończak Małgorzata 32. Borsuk Janusz 33. Buczak Renata 34. Bychalczyk Janusz 35. Drapało Iwona 36. Dudziak Józefa 37. Erdzik Beata 38. Górniak Henryk 39. Ilczuk Ewa 40. Kańska Barbara 41. Koszel Artur 42. Kowalczuk Aneta 43. Kowalczuk Ewa 44. Kubisz Krystyna 45. Kusiak Aneta 46. Lisiuk Elżbieta 47. Łuczak Jolanta 48. Łuszczykiewicz Mariola 49. Majcher Piotr 50. Mazurek Anna 51. Nowaczewska Anna 52. Pawłowski Tomasz 53. Pieczykolan Iwona 54. Radelczuk Henryk 55. Skowroński Krzysztof 56. Smyl Dorota 57. Węcławik Dorota 58. Żarska Jolanta

1992 klasa IV a	1992 klasa IV b	1993 klasa IV a
1. Borawska Agnieszka 2. Borusiewicz Agata 3. Grechuta Justyna 4. Hawryluk Jolanta 5. Huda Małgorzata 6. Huk Anna 7. Kierepka Iwona 8. Makochoń Marianna 9. Malinowska Ewa 10. Margol Ewa 11. Markowicz Renata 12. Mazur Agnieszka 13. Mydlak Renata 14. Nadulski Andrzej 15. Nowicka Elżbieta 16. Organista Joanna 17. Pawłowski Grzegorz 18. Pociennik Tomasz 19. Przeworska Joanna 20. Rodzik Andrzej 21. Śmiech Małgorzata 22. Treska Ewa 23. Walaś Wojciech 24. Worożbit Jolanta	24. Adamczuk Małgorzata 25. Aksamit Beata 26. Bałabuch Mirosława 27. Banach Anna 28. Blaszka Dorota 29. Brodzki Piotr 30. Buczak Barbara 31. Cybulska Julia 32. Działa Dorota 33. Gromadzka Beata 34. Karpiuk Marzena 35. Kołodyńska Katarzyna 36. Kołodziejczyk Joanna 37. Kowalska Renata 38. Łukasiewicz Monika 39. Margol Małgorzata 40. Markiewicz Ewa 41. Mazurkiewicz Elżbieta 42. Megas Anna 43. Mielniczuk Mariusz 44. Nowicka Agata 45. Pieczykolan Anna 46. Samulak Iwona 47. Zarek Jolanta	1. Bednarczuk Jacek 2. Boczkowski Marek 3. Boszczak Katarzyna 4. Dudek Urszula 5. Dziwiński Grzegorz 6. Fronc Agnieszka 7. Gardias Monika 8. Gumieniak Edyta 9. Jaworska Eliza 10. Jendruszczak Renata 11. Kaczmara Jolanta 12. Kodeniec Agata 13. Kowalczyk Nikodem 14. Kraszkiewicz Aneta 15. Kurtyka Iwona 16. Lipian Irena 17. Nowak Jolanta 18. Orzechowska Ewelina 19. Pomiankiewicz Joanna 20. Rycak Aneta 21. Sebastjańska Ewa 22. Starszuk Agnieszka 23. Surma Konstanty 24. Wilk Ewa 25. Załoga Marzena 26. Zirebiec Renata 27. Zirebiec Robert

1993 klasa IV b	1994 klasa IV a	1994 klasa IV b
27. Bednaruk Eliza 28. Ćmiel Barbara 29. Florek Ewa 30. Garbacz Marta 31. Harasymiuk Renata 32. Kołodyńska Barbara 33. Krauze Anna 34. Kropornicki Stanisław 35. Kumowska Agnieszka 36. Marszałek Agnieszka 37. Martyniuk Mariusz 38. Matwiejczuk Grzegorz 39. Niemczyk Sylwia 40. Ornat Bożena 41. Sakowicz Dorota 42. Sitarz Agata 43. Soroka Monika 44. Stańko Joanna 45. Staroń Dorota 46. Ulanowska Ewa 47. Ulanowska Jadwiga 48. Ważny Krzysztof	1. Adamczuk Jolanta 2. Chojnowski Andrzej 3. Czapla Renata 4. Czerwieniec Urszula 5. Kliszowska Marzena 6. Koszel Marcin 7. Kozar Anna 8. Kozar Marzena 9. Kozioł Dorota 10. Kuter Katarzyna 11. Łagowska Jolanta 12. Łukowiec Anna 13. Masłowska Monika 14. Mielniczuk Teresa 15. Mokrzecki Marek 16. Nowosad Joanna 17. Osuchowska Marta 18. Panas Barbara 19. Pankiewicz Anna 20. Popek Tomasz 21. Przeworski Jarosław 22. Sobczuk Anna 23. Steć Marek 24. Stefanek Beata 25. Śliwińska Elzbieta 26. Śpierzak Grażyna 27. Świeczka Dorota 28. Tokarz Sławomir 29. Tomkiewicz Jolanta 30. Walkowski Robert	31. Adamus Katarzyna 32. Bałabuch Monika 33. Bosiak Aneta 34. Dubel Anna 35. Fedorowicz Katarzyna 36. Greniuk Aneta 37. Jarosiewicz Aneta 38. Kozłowska Monika 39. Kruczyńska Barbara 40. Ksiądz Sylwester 41. Kusz Renata 42. Łukasiewicz Katarzyna 43. Łuszczewska Małgorzata 44. Majewska Agnieszka 45. Markowska Aneta 46. Mazur Marta 47. Michalczuk Dorota 48. Oliwiak Monika 49. Orzechowska Agnieszka 50. Pawłowski Andrzej 51. Pelc Wojciech 52. Szczawińska Agnieszka 53. Szymula Wioletta 54. Tor Sławomir 55. Trochimowicz Katarzyna 56. Węcławik Katarzyna 57. Żymańczuk Krzysztof

1995 klasa IV a	1995 klasa IV b	1996 klasa IV a
1. Bernard Anna 2. Buczak Małgorzata 3. Buczkowska Monika 4. Gąska Dariusz 5. Helman Marzena 6. Koremski Konrad 7. Kostrubała Dorota 8. Łuszczewska Małgorzata 9. Majewska Katarzyna 10. Maksimek Iwona 11. Matusiak Karolina 12. Orlon Joanna 13. Osuchowska Marta 14. Pawelec Teresa 15. Pieczykolan Agnieszka 16. Pieczykolan Edyta 17. Pijajko Ewa 18. Pilichowska Anna 19. Pochylczuk Wioletta 20. Radziewicz Anna 21. Saluk Jolanta 22. Skowron Arkadiusz 23. Skubisz Piotr 24. Sokal Andrzej 25. Starszuk Aneta 26. Staszczuk Elwira 27. Szymanowska Monika 28. Tulej Marta 29. Znajomska Aneta	30. Baran Anna 31. Bartnik Joanna 32. Borkowska Agnieszka 33. Brzezińska Monika 34. Daniec Irena 35. Gruszka Dorota 36. Has Marta 37. Heba Edyta 38. Kopciowska Anna 39. Kowalska Maryla 40. Krupa Renata 41. Kucharska Ewa 42. Kudyba Michał 43. Lisiuk Elwira 44. Litwin Agnieszka 45. Litwin Katarzyna 46. Majchrzak Joanna 47. Martyniuk Jacek 48. Mierzwa Dorota 49. Mydlak Bożena 50. Olszewski Sławomir 51. Pajer Edyta 52. Radlińska Małgorzata 53. Szady Renata 54. Szady Stanisław 55. Szokało Aneta 56. Winniczuk Małgorzata	1. Boczkowska Joanna 2. Bodziacka Aneta 3. Brzezińska Aneta 4. Być Bartłomiej 5. Być Marcin 6. Chilewicz Andrzej 7. Dyjak Piotr 8. Flak Marek 9. Głaz Monika 10. Hawro Katarzyna 11. Jeziorkowska Monika 12. Marciszuk Joanna 13. Margol Marta 14. Mojsym Agnieszka 15. Olbięcka Lidia 16. Organiściuk Justyna 17. Orzechowska Agnieszka 18. Poterucha Anna 19. Skiba Magdalena 20. Staszczuk Marek 21. Stojko Sebastian 22. Stronkowski Jarosław 23. Szerement Anna 24. Świętoniewska Renata 25. Wróbel Agnieszka 26. Zwolińska Agnieszka

1996 klasa IV b	1997 klasa IV a	1997 klasa IV b
27. Bernard Marta 28. Bucior Barbara 29. Czajkowska Aneta 30. Czarnecka Marta 31. Derlak Bożena 32. Gadzicka Anna 33. Gontarz Paweł 34. Greniuk Monika 35. Hawro Sławomir 36. Iwan Irmina 37. Jachtoma Anna 38. Jednac Agnieszka 39. Jędruszczak Piotr 40. Kostecka Sylwia 41. Krajewska Marta 42. Kusz Marta 43. Organista Krystyna 44. Referda Aneta 45. Seniuk Agnieszka 46. Sowa Kinga 47. Stańko Justyna 48. Stasiuk Barbara 49. Stojko Sławomir 50. Ulanowski Grzegorz	1. Boczkowska Aneta 2. Chwedyk Agnieszka 3. Dobaczyńska Alicja 4. Giergielewicz Wioletta 5. Greniuk Anna 6. Greniuk Monika 7. Huda Magdalena 8. Jaroszyński Daniel 9. Jendruszczak Andrzej 10. Karabowicz Agnieszka 11. Kaziczak Dorota 12. Kędzierawska Beata 13. Kusiak Maria 14. Łukasiewicz Agnieszka 15. Makuch Wioletta 16. Megas Katarzyna 17. Moskwa Edyta 18. Morokiszka Marianna 19. Nowaczewski Jarosław 20. Nowicka Maria 21. Pajer Marek 22. Plewik Katarzyna 23. Seremak Małgorzata 24. Tałaj Grażyna 25. Tarajko Małgorzata 26. Tokarz Agnieszka 27. Ulanowska Marta 28. Wilczyńska Joanna 29. Żeromska Sylwia	30. Banasiak Agnieszka 31. Bariewska Bożena 32. Górecki Bartłomiej 33. Jaroszyńska Marta 34. Jaroszyński Rafał 35. Kaszucka Ewa 36. Kołodziejczyk Agnieszka 37. Kołodziejczyk Monika 38. Krawczyk Beata 39. Matwiejczuk Katarzyna 40. Mazurek Agnieszka 41. Nowak Agnieszka 42. Pawłowska Edyta 43. Pelc Katarzyna 44. Ryś Anna 45. Sawicka Dorota 46. Skowrońska Agnieszka 47. Skubisz Przemysław 48. Sołopa Beata 49. Ważny Grzegorz

1998 klasa IV a	1998 klasa IV b
1. Adamczuk Anna	29. Bekier Monika
2. Bernard Marcin	30. Chmielowiec Marek
3. Błaszczuk Paweł	31. Dąbrowski Radosław
4. Buczak Sławomir	32. Flak Magdalena
5. Całka Edyta	33. Głowacki Artur
6. Chamot Małgorzata	34. Górecka Agnieszka
7. Ciuryło Jarosław	35. Ilczuk Rafał
8. Drozda Marcin	36. Jędruszczak Agnieszka
9. Głuch Jarosław	37. Johaniuk Tomasz
10. Hylczuk Hubert	38. Kaczoruk Jarosław
11. Karczmarczyk Monika	39. Knap Adam
12. Kot Iwona	40. Kostrubiec Agnieszka
13. Koszuta Tomasz	41. Kucharz Anna
14. Kozioł Renata	42. Maćkowski Krzysztof
15. Krauze Monika	43. Marszałek Magdalena
16. Łoś Anna	44. Minnik Beata
17. Panas Andrzej	45. Osuchowska Agata
18. Pankiewicz Agnieszka	46. Pawłowska Urszula
19. Pedowski Paweł	47. Podolak Izabela
20. Pelc Joanna	48. Popek Przemysław
21. Rabiega Paweł	49. Popławska Agnieszka
22. Różański Zbigniew	50. Referda Ewa
23. Sobczuk Krzysztof	51. Zakrzewska Janina
24. Walczuk Agnieszka	52. Zielińska Eliza
25. Wiśniewska Anna	
26. Wodyk Anna	
27. Wójcicka Marzena	
28. Żybura Dorota	

1999 klasa IV a	1999 klasa IV b
1. Adamczuk Mariola	28. Baj Marta
2. Adamczyk Paweł	29. Boczkowska Danuta
3. Badach Małgorzata	30. Brzezińska Elżbieta
4. Chilewicz Marcin	31. Frąc Agnieszka
5. Czerwiński Krystian	32. Garbacz Monika
6. Gontarz Edyta	33. Jeleń Edyta
7. Grzyb Edyta	34. Kołodyńska Agnieszka
8. Kamińska Krystyna	35. Koszuta Agata
9. Kaziczak Iwona	36. Kozłowska Anna
10. Kopciowska Agnieszka	37. Kruk Iwona
11. Korzeniowska Iwona	38. Łoś Agnieszka
12. Laskowska Małgorzata	39. Makuch Agnieszka
13. Łysiak Małgorzata	40. Mazurek Wioletta
14. Morlewski Jacek	41. Mroczkowska Renata
15. Misztal Anna	42. Rosół Małgorzata
16. Muda Adam	43. Sacawa Marek
17. Popławska Małgorzata	44. Tymosz Maria
18. Sadowski Krzysztof	45. Wróbel Urszula
19. Sowa Magdalena	
20. Stosio Agnieszka	
21. Stańko Małgorzata	
22. Skrzyńska Anna	
23. Szerement Urszula	
24. Szymańska Sylwia	
25. Świszcz Żaneta	
26. Zarębski Sebastian	
27. Żeromska Beata	

2000 klasa IV a	2000klasa IV b	2000klasa IV c
1. Baj Anna 2. Betka Anna 3. Gryn Katarzyna 4. Grzybek Marta 5. Januszewska Marzena 6. Kondratiuk Dorota 7. Kowalska Aleksandra 8. Kruk Maria 9. Krupa Alicja 10. Krzaczek Izabela 11. Kulczycka Anna 12. Mazur Agnieszka 13. Nowaczewska Agnieszka 14. Samulak Anna 15. Szromnik Dominika 16. Wasilewska Małgorzata 17. Wróbel Anna 18. Znajomska Ewelina	18. Bariewska Grażyna 19. Boczkowski Sylwester 20. Byra Anna 21. Droździel Aneta 22. Folusz Tomasz 23. Górecka Małgorzata 24. Greniuk Piotr 25. Harasymiuk Tomasz 26. Jamroż Dariusz 27. Jaroszyńska Anna 28. Jędruszczak Tomasz 29. Kruk Katarzyna 30. Markowicz Joanna 31. Nowak Anna 32. Ordyniec Barbara 33. Pąk Wojciech 34. Prokop Paweł 35. Prystupa Anna 36. Sosnowska Aneta 37. Stojko Agata	38. Bzikowski Przemysław 39. Danilczuk Edyta 40. Dorota Joanna 41. Florek Agnieszka 42. Huda Marlena 43. Kontek Dariusz 44. Korona Agnieszka 45. Kostrubała Agnieszka 46. Libuś Anna 47. Lubaś Katarzyna 48. Luchowska Edyta 49. Mazurek Joanna 50. Nosko Ewa 51. Oliwiak Anna 52. Pituch Katarzyna 53. Podolak Iwona 54. Prusiński Robert 55. Staszczuk Jarosław 56. Swatko Tomasz 57. Szumiło Małgorzata

2001 klasa IV a	2001 klasa IV b	2001 klasa IV c
1. Baran Katarzyna	29.Adamczuk Anna	55.Baraniecka Agnieszka
2. Bekier Marlena	30.Antoniuk Teresa	56.Boczkowska Aldona
3. Bernat Beata	31.Bernacki Marek	57.Hnidiuk Jacek
4. Buczkowska Katarzyna	32.Boczkowska Ewa	58.Jagusiak Alina
5. Danilczuk Łukasz	33.Chajczuk Marzena	59.Jarosz Natalia
6. Drozda Sebastian	34.Dubaj Wojciech	60.Kulik Magdalena
7. Gadzicka Edyta	35.Grodecka Małgorzata	61.Kuryło Ilona
8. Jędruszczak Przemysław	36.Hawryluk Dorota	62.Łopocka Jowita
9. Kaziczak Katarzyna	37.Furmańczuk Monika	63.Magdziak Maria
10.Korga Katarzyna	38.Konaszczuk Marta	64.Margol Marcin
11.Kucharska Anna	39.Kozar Tomasz	65.Mielnicka Anna
12.Kwika Elżbieta	40.Kozioł Tomasz	66.Mierzwa Dorota
13.Maliszewska Joanna	41.Lachowska Magdalena	67.Mil Dariusz
14.Mech Agnieszka	42.Lesiuk Katarzyna	68.Mociak Agnieszka
15.Mołdoch Beata	43.Malinowska Agnieszka	69.Nowaczewski Janusz
16.Oleszczuk Agnieszka	44.Pelc Joanna	70.Nowosad Artur
17.Oleszczuk Sławomir	45.Rodzik Sławomir	71.Orzechowska Ewa
18.Pelc Dorota	46.Sacawa Marek	72.Pawluk Elżbieta
19.Prokop Ewa	47.Saja Dorota	73.Pąk Justyna
20.Saturska Katarzyna	48.Saluk Agnieszka	74.Pelc Katarzyna
21.Smoła Aneta	49.Skrzyńska Marta	75.Pociennik Łukasz
22.Staszczuk Arnold	50.Stańko Aneta	76.Smoła Jarosław
23.Suszko Agnieszka	51.Szewczuk Elżbieta	77.Smyk Monika
24.Szumiło Justyna	52.Tęczak Marta	78.Staroń Małgorzata
25.Tomasiak Andrzej	53.Wojda Barbara	79.Stopa Katarzyna
26.Urbanowicz Dawid	54.Zielonka Łukasz	80.Swatko Renata
27.Wajda Iwona		81.Wierzańska Wioletta
28.Zarek Tomasz		82.Wolańska Justyna

2002 Kl. IV a	2002 Kl. IV b	2002 Kl. IV c
1. Anyszkiewicz Ewa	26. Bałanda Edyta	53. Jarszak Magda
2. Bieniak Piotr	27. Borowski Bartłomiej	54. Jędruszczak Daniel
3. Boczkowska Ewa	28. Dzięgiel Barbara	55. Kons Joanna
4. Florek Monika	29. Filipowicz Beata	56. Kordyś Dominik
5. Greniuk Tomasz	30. Greniuk Małgorzata	57. Krzaczek Marta
6. Jabłońska Marta	31. Jaroszyńska Katarzyna	58. Makuch Anna
7. Jaroszyńska Ewa	32. Jędruszczak Ewelina	59. Matczuk Ewa
8. Kajdańska Aneta	33. Koszuta Michał	60. Michałowska Gertruda
9. Kardasz Aneta	34. Kotyło Mateusz	61. Momot Justyna
10. Kaźmiruk Sylwia	35. Kusz Anna	62. Mudiuk Marlena
11. Kruk Magdalena	36. Libuś Łukasz	63. Mydlak Natalia
12. Krupa Aneta	37. Majewska Magdalena	64. Naja Grzegorz
13. Lubaś Iwona	37. Majkutewicz Anna	65. Pachołek Agnieszka
14. Łoś Justyna	39. Marcyniuk Anna	66. Pawłowska Beata
15. Mankiewicz Monika	40. Mokrzecka Iwona	67. Pawłowski Łukasz
16. Medak Ewa	41. Muda Daniel	68. Pedowski Karol
17. Medak Grzegorz	42. Mużyło Katarzyna	69. Skoczylas Arkadiusz
18. Pituch Justyna	43. Nowicki Grzegorz	70. Smoła Katarzyna
19. Prokop Monika	44. Rudzińska Katarzyna	71. Sobczuk Barbara
20. Prystupa Ewelina	45. Runkiewicz Ewelina	72. Stankiewicz Konrad
21. Rejman Anna	46. Rychel Agnieszka	73. Suchocka Teresa
22. Saluk Agnieszka	47. Sagata Patryk	74. Swatko Marcin
23. Sobczuk Agata	48. Sawicki Sebastian	75. Sacawa Piotr
24. Zalewska Ewa	49. Szostakiewicz Tomasz	
25. Zielonka Piotr	50. Więcek Robert	
	51. Wiśniewski Marek	
	52. Wójtowicz Agnieszka	

2003 Kl. IV a	2003Kl. IV b	2003 Kl. IV c
1. Andruszkiewicz Łukasz	23. Czechyra Marek	44. Bartnik Justyna
2. Banaś Monika	24. Dyrkacz Piotr	45. Chomiak Diana
3. Chwedyk Katarzyna	25. Grechuta Rafał	46. Dyrbuś Agnieszka
4. Czerwińska Jowita	26. Kardasz Marcin	47. Działa Marcin
5. Darda Agnieszka	27. Muda Łukasz	48. Dzięgiel Paweł
6. Filipowicz Maciej	28. Nowosad Dotota	49. Giergielewicz Barbara
7. Głaz Marzena	29. Pachołek Aleksandra	50. Hawro Krzysztof
8. Gontarz Ewelina	30. Pawłowska Monika	51. Iwańczuk Agnieszka
9. Gruszecka Maria	31. Pawłowski Bartłomiej	52. Kidyba Łukasz
10. Jędruszczak Małgorzata	32. Skiba Paweł	53. Kołacz Przemysław
11. Kierepa Anna	33. Sokołowski Grzegorz	54. Krawczyk Joanna
12. Król Agnieszka	34. Sołopa Barbara	55. Mazurek Łukasz
13. Krzyżanowska Barbara	35. Stopa Małgorzata	56. Prokop Elżbieta
14. Kuras Paweł	36. Szymańska Anna	57. Prokop Marzena
15. Łobocka Dominika	37. Świątko Justyna	58. Saluk Andrzej
16. Momot Beata	38. Ulanowska Elżbieta	59. Seweryn Katarzyna
17. Musiał Małgorzata	39. Winiczenko Piotr	60. Sokołowska Barbara
18. Osmoła Izabela	40. Wolańska Karolina	61. Steć Adriana
19. Podolak Agnieszka	41. Wójciuk Anna	62. Śliwińska Anna
20. Siedlecki Paweł	42. Zając Katarzyna	63. Tryniecki Wojciech
21. Tkacz Anita	43. Zosiuk Monika	64. Wiśniewska Katarzyna
22. Wójtowicz Anita		65. Wróbel Teresa
		66. Zań Aleksandra
		67. Żółkiewska Sylwia

2004 Kl.IV a	2004 Kl. IV b	2004 Kl. IV c
1. Bartyzel Magdalena 2. Gontarz Monika 3. Homa Katarzyna 4. Jańczuk Izabela 5. Jędruszczak Joanna 6. Kamińska Krystyna 7. Kulczyńska Agnieszka 8. Kuropatnicka Agata 9. Kurzępa Sylwia 10. Mazurek Joanna 11. Osmoła Ewa 12. Pedowska Anna 13. Piasecka Malgorzata 14. Prusińska Dominika 15. Sakowicz Marta 16. Skrzyńska-Flak Kamila 17. Surma Anna 18. Szabat Anna 19. Szostakiewicz Małgorzata 20. Turewicz Anna 21. Turewicz Katarzyna 22. Walusiuk Monika 23. Wójtowicz Monika 24. Zawalska Kinga	25. Baran Agnieszka 26. Bubeła Natalia 27. Dzięgiel Wojciech 28. Gimlewicz Tomasz 29. Konieczny Patryk 30. Kowalska Agnieszka 31. Kruk Tomasz 32. Lachowski Paweł 33. Łatka Aneta 34. Marnik Daniel 35. Michalska Anna 36. Mużyło Maciej 37. Nowoświatłowski Grzegorz 38. Orzechowski Łukasz 39. Pawłowski Krzysztof 40. Pedowska Aleksandra 41. Skiba Michał 42. Szumiło Rafał 43. Tkacz Rajmund 44. Ulanowski Marek 45. Wołk Marcin 46. Zielińska Ilona	47. Burczyk Kinga 48. Gnap Katarzyna 49. Ilczuk Sebastian 50. Jaroszyński Robert 51. Kozioł Łukasz 52. Lis Barbara 53. Seń Ewelina 54. Siedlecki Arkadiusz 55. Sowa Michał 56. Suchocki Józef 57. Szacawa Łukasz 58. Szymański Łukasz 59. Ulanowska Barbara 60. Dołgań Monika 61. Śmiałko Ewelina

2005 Kl. III a	2005 Kl. III b	2005 Kl. III c
1. Baj Iwona 2. Barańska Natalia 3. Bekier Joanna 4. Bubeła Aneta 5. Grzyb Karol 6. Kliszcz Przemysław 7. Kołacz Bartłomiej 8. Kołdej Andrzej 9. Krupa Jolanta 10. Mamczur Monika 11. Marnik Ewa 12. Mokrzecka Karolina 13. Pachołek Kamila 14. Podolak Ewa 15. Popek Ewelina 16. Prystupa Marek 17. Słowik Mateusz	18. Banach Agnieszka 19. Baran Anna 20. Chomiak Aneta 21. Cierpiałowska Monika 22. Czerniak Joanna 23. Jaroszyńska Emilia 24. Jaroszyński Adam 25. Jasiejko Anna 26. Kodeniec Rafał 27. Kopczyński Łukasz 28. Król Dawid 29. Kusa Aneta 30. Łącz Katarzyna 31. Łopuszyński Piotr 32. Nowicka Joanna 33. Pachołek Magdalena 34. Szacawa Sebastian 35. Wiśniewska Natalia	1. Adamczuk Jowita 2. Bartnik Barbara 3. Grzyb Karolina 4. Jagusiak Agnieszka 5. Kowalczuk Karol 6. Krauze Łukasz 7. Kulczyński Łukasz 8. Lizak Marek 9. Mamełka Bartłomiej 10. Marcyniuk Joanna 11. Mazurek Milena 12. Nowiński Piotr 13. Pieczykolan Iwona 14. Rzeszutek Jarosław 15. Sędłak Edyta 16. Smoła Mateusz 17. Śpieżak Artur 18. Wójtowicz Arkadiusz

2006 Kl. III a	2006 Kl. III b	2006 Kl. III c
1. Baj Agata 2. Bałanda Sylwia 3. Banaś Beata 4. Cierpiałowski Mateusz 5. Fronc Dominika 6. Jędruszczak Monika 7. Kozioł Ewelina 8. Król Aleksandra 9. Libuś Patryk 10. Łatka Dorota 11. Makolądra Kamila 12. Mil Katarzyna 13. Ostrowska Magdalena 14. Pąk Wioleta 15. Pudełko Edyta 16. Sacawa Marlena 17. Telega Ewelina 18. Tkacz Agata 19. Turewicz katarzyna 20. Ulanowska Katarzyna	21. Baj Dominika 22. Boczkowski Paweł 23. Bekier Natalia 24. Boczkowska Ewelina 25. Dymańska Justyna 26. Dzięgiel Anna 27. Hawryluk Maria 28. Ilczuk Agata 29. Kaniowska ewelina 30. Mołdoch Paweł 31. Surma Iwona 32. Podlewski Maciej 33. Pomazanka Magdalena 34. Surma Katarzyna 35. Szczuka Natalia 36. Szymanska olga 37. Wójciuk Adrian 38. Zawalska Paula	1. Basa Andrzej 2. Boniecki Mateusz 3. Czausz Dariusz 4. Greniuk Paweł 5. Kodeniec daniel 6. Krauze Marcin 7. Panas Łukasz 8. Samulak Damian 9. Siedlecki Piotr 10. Tur Ewa 11. Wójciuk Kamil 12. Wójciuk Łukasz 13. Wójciuk Paweł 14. Zając Adam 15. Dubaj Andrzej

2007 Kl. III a	2007 Kl. III b
1. Adamczuk Małgorzata	1. Banach Aneta
2. Boczkowski Piotr	2. Bojko Tomasz
3. Chudoba Marcin	3. Czapski Paweł
4. Dobrowolska Anna	4. Czechyra Łukasz
5. Filipowicz Małgorzata	5. Dyrkacz Marcin
6. Gimlewicz Natalia	6. Jaroszyński Marcin
7. Kornecka Ewelina	7. Kanikuła Ernest
8. Jańczuk Beata	8. Kierepa Piotr
9. Kaczmara Kazimierz	9. Krajewska Magdalena
10. Kawka Monika	10. Krygowski Marcin
11. Kopczyński Paweł	11. Megas Angelika
12. Miącz Monika	12. Mil Wioletta
13. Moskwa Monika	13. Moskwa katarzyna
14. Nowaczewska Karolina	14. Podleś Kamil
15. Nowogrodzki Marek	15. Polak Dorota
16. Podlewska Justyna	16. Stańko Agnieszka
17. Popek Karolina	17. Szady Grzegorz
18. Runkiewicz Anna	18. Szostakiewicz Tomasz
19. Siembiga Waldemar Aleksander	19. Zając Joanna
20. Smoła Joanna	20. Serafin Bartłomiej
21. Smoła Katarzyna	
22. Staszczuk Justyna	
23. Suchocka Agnieszka	
24. Szumiło Marcin	
25. Śliwińska Małgorzata	
26. Telega Monika	

2008 Klasa III a	2008 Klasa III b
1. Antoniuk Przemysław 2. Bubeła Aleksandra 3. Całka Żaneta 4. Gimlewicz Katarzyna 5. Gimlewicz Marlena 6. Jaroszyńska Agnieszka 7. Kruk Jarosław 8. Marcyniuk Iwona 9. Mizerska Angelika 10. Orzechowski Kamil 11. Sieczkowska Justyna 12. Soroka Ewelina 13. Szczuka Damian 14. Szymańska Anna 15. Śpieżak Daniel 16. Wiśniewski Dominik 17. Zawalska Monika	1. Baj Joanna 2. Bekier Łukasz 3. Czarnecka Milena 4. Drzas Arleta 5. Gnida Monika 6. Ilczuk Katarzyna 7. Ilczuk Wojciech 8. Kaziczak Paulina 9. Kilian Iwona 10. Krajewska Ewelina 11. Margol Wojciech 12. Medak Agata 13. Mil Lidia 14. Poterucha Wojciech 15. Skobalski Michał 16. Smoleńska Karolina 17. Surma Jarosław 18. Stanko Izabela 19. Szewc Joanna

2009 Klasa III	2010 Klasa III	2011 Klasa III
1. Bańka Mariola 2. Boczkowska Monika 3. Boczkowski Karol 4. Boczkowski Marcin 5. Boczkowski Paweł 6. Bojko Piotr Bronisław 7. Fedorowicz Sylwia 8. Kanikuła Agnieszka 9. Łopuszyńska Agnieszka 10. Margol Agnieszka Ewelina 11. Ogórek Sebastian 12. Pitus Izabela Ewelina 13. Plizga Ewelina 14. Podlewska Anna 15. Sawulak Patrycja 16. Siwak Justyna 17. Sobczak Mateusz 18. Stańko Anna 19. Steć Łukasz 20. Szymański Damian Marcin 21. Tryniecki Paweł 22. Zdunek Zbigniew	1. Bednarczuk Anna 2. Boczkowska Justyna 3. Kawka Anna 4. Kodeniec Monika 5. Krygiel Mateusz 6. Małyszka Małgorzata 7. Marcyniuk Joanna 8. Megas Klaudia 9. Nowogrodzki Łukasz 10. Oleszczuk Adrian 11. Orłowska Agnieszka 12. Pawłowska Agnieszka 13. Szczuka Ineza 14. Lisiuk Karol 15. Trybalski Tomasz 16. Kowalski Mateusz	1. Adamczuk Krystian 2. Boczkowska Agnieszka 3. Boczkowski Marcin Adam 4. Dzięgiel Łukasz 5. Farfus Mateusz 6. Kontek Marcin 7. Kozar Kamila 8. Michnowicz Ewa 9. Pieczykolan Magda 10. Prokop Katarzyna 11. Szatraj Kamil Arkadiusz 12. Zając Arkadiusz

Nauczyciele LO w Grabowcu

Renata Koperwas

Mieczysław Prokop

Teodozja Cybulska

Jarosław Pieczykolan

Beata Bosiak

Krystyna Zienkiewicz

Dorota Diduch

Bożena Madejska- Swatko

Swietłana Kubiuk

Jan Nowak

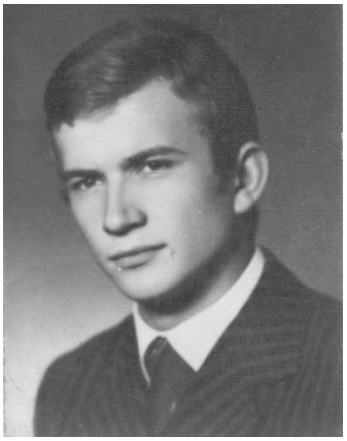

Janusz Chwedczuk

Swietłana Jakymczuk

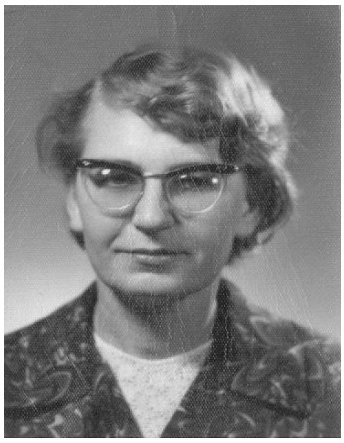

Emilia Kołtun

Józef Pociennik

Maria Pieczykolan

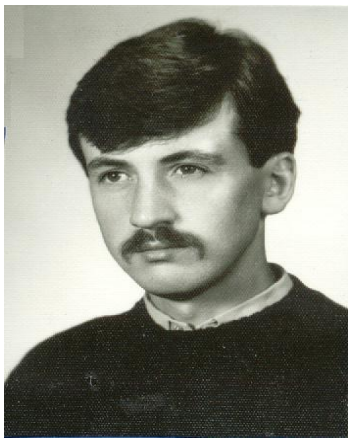

Waldemar Orzechowski

Wincenty Foryt

Mirosław Kuduk

Teresa Martyniuk

ks. Rudolf Karaś

Anna Marcinkiewicz

Teresa Wojtas

Kazimierz Mołczan

Józef Kuszyk

Aleksander Wojtas

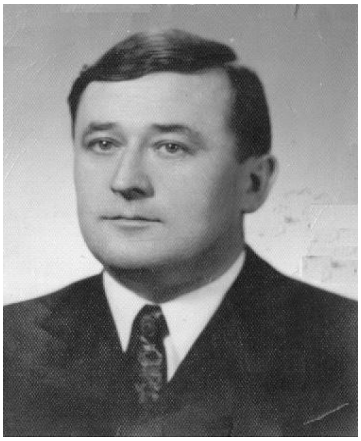

Wiesław Kapica

Agnieszka Juniewicz

Michał Brzeziński

Joanna Bosiak

Maria Jaroszyńska

Anna Kwiatkowska-Stankiewicz

Wojciech Mazurkiewicz

ks. Stanisław Budzyński

II ZJAZD ABSOLWENTÓW

W dniu 22 czerwca 2002 roku odbył się II Zjazd absolwentów miejscowego Liceum wszystkich roczników. Inicjatorem organizacji Zjazdu, oraz przewodniczącym Komitetu organizacyjnego był Stanisław Senkowski. Skład komitetu organizacyjnego: Tadeusz Halicki, Ireneusz Sokołowski, Ryszard Karczmarczuk, Henryk Kulik, Stanisław Nosko, Mieczysław Wieczerza, Aleksander Zawalski, Stanisław Zarębski, Stanisław Ilczuk.

Program zjazdu

Sobota - 22 czerwca 2002 r.
9.30 - Msza koncelebrowana przez księży absolwentów .
11.15 - 13.00 - Otwarcie Zjazdu w sali gimnastycznej szkoły .
13.15 - 15.00 - Obiad w stołówce szkolnej .
15.00 - 17.00 - Spotkania w grupach z nauczycielami .
17.00 - 20.00 - Wspólne ognisko .
20.30 - Zabawa taneczna w sali gimnastycznej .
Niedziela - 23 czerwca 2002 r.
9.00 - 10.30 - Śniadanie w stołówce internatu .
10.30 - Spotkanie pożegnalne, zwiedzanie Grabowca .

Wspomnienie Przewodniczącego Komitetu Organizacyjnego Stanisława Senkowskiego o II Zjeździe.

II Zjazd Absolwentów LO w Grabowcu odbył się w sobotę 22 czerwca 2002 r., a okazją był jubileusz 50–lecia istnienia naszego Liceum, które swoją działalność rozpoczęło 1 września 1951 r. W zjeździe uczestniczyło oficjalnie 348 absolwentów tj. 15,5% ogólnej liczby absolwentów wypromowanych do 2002 roku. Przybyli oni z 50 polskich miast , 30 wsi i osad oraz po jednej osobie z Francji i USA. Najwięcej osób przybyło z Zamościa tj. 34 osoby, z Grabowca 32, z Lublina 26, z Chełma 22, z Hrubieszowa 18 i z Warszawy 17 osób. Najliczniej reprezentowany był rocznik maturalny 1965, z którego na 68 absolwentów na zjeździe obecnych było 34. Z rocznika 1977 obecnych było 16 osób, z 1968 i 1975 było po 13 osób, z 1976 było 12 osób i z roczników 1966, 1971 i 1980 było po 11 osób. Z rocznika pierwszej matury, która miała miejsce w 1955 roku w zjeździe uczestniczyło 6 osób. Najmłodszy absolwent uczestniczący w II Zjeździe był maturzystą z 1994 roku.

O godzinie 8-ej członkowie Komitetu Organizacyjnego złożyli wieńce i zapalili znicze na grobach zmarłych nauczycieli pochowanych na miejscowym cmentarzu. Po godzinie 9-ej wszyscy absolwenci na czele z orkiestrą i pocztami sztandarowymi obu grabowieckich zespołów szkół przeszli do miejscowego kościoła, gdzie w intencji zmarłych Nauczycieli i Absolwentów odprawiona

została uroczysta koncelebrowana Msza Święta. W koncelebrze uczestniczyło 7 księży absolwentów. Przewodniczył ks. Marian Kaczmara, absolwent z 1963 roku, ówczesny Proboszcz Parafii w Niedrzwicy Dużej, homilię wygłosił ks. Romuald Bekier , absolwent z 1955 roku, ówczesny Proboszcz Parafii w Radzięcinie k/Frampola. Ponadto uczestniczyli ks. Kazimierz Kiełbania absolwent z 1966 roku, ówczesny Proboszcz Parafii w Strzyżowie, ks. Marian Oszust absolwent z 1976 roku, ówczesny Proboszcz Parafii w Mirczu, ks. Adam Ryszard Siedlecki absolwent z1984 roku, ówczesny wikariusz Parafii w Niedrzwicy Kościelnej, ks. Józef Bednarski i ks. Mirosław Prokop absolwenci z 1985 roku. Bardzo piękne i podniosłe było powitanie absolwentów w miejscowej świątyni przez Proboszcza Grabowieckiej Parafii Księdza Kanonika Stanisław Budzyńskiego. Po zakończonej mszy ks. Stanisław zaintonował i zaśpiewał z nami wszystkimi wzruszającą pieśń „Upływa szybko życie" co wycisnęło łzy wzruszenia nawet najbardziej odpornym mężczyznom.
Po mszy wszyscy wrócili na boisko szkolne, gdzie orkiestra odegrała hymn państwowy a następnie odsłonięto na ścianie budynku liceum tablicę pamiątkową poświęconą Jubileuszowi Liceum i II Zjazdowi. Następnie odbyła się część oficjalna w czasie której okolicznościowe przemówienia wygłosili Przewodniczący Komitetu Organizacyjnego Stanisław Senkowski i Dyrektor Liceum Pan Józef Pociennik.
Na podium ustawione przy ścianie sali gimnastycznej zaproszono wszystkich uczestniczący w zjeździe byłych i aktualnie uczących Nauczycieli, których imiennie przedstawił Dyrektor Pociennik a młodzież wręczyła im piękne czerwone róże. Następnie młodzież szkolna zaprezentowała program słowno-muzyczny. Po części oficjalnej wszystkim uczestnikom Zjazdu wydano w stołówce gimnazjum obiad składający się z zupy jarzynowej, kotleta schabowego i kompotu. Po obiedzie absolwenci w grupach klasowych zwiedzali dawne swoje sale lekcyjne i spotykali się z swoimi nauczycielami i wychowawcami.
Piękna pogoda, jaka utrzymywała się w tym dniu spowodowała, że cała impreza odbywała się na świeżym powietrzu, na istniejącym jeszcze wtedy boisku szkolnym. Na boisku ustawiono wiele ław do siedzenia, które wypożyczono z remiz strażackich i dzięki którym wszyscy mogli mieć miejsca siedzące. Do godziny 20-ej czas umilała orkiestra dęta grabowieckiego GOK.
Pod wieczór zapłonęło kilka ognisk, które płonęły cały czas i dogasły dopiero w niedzielne przedpołudnie. Zabawa taneczna rozpoczęła się o godzinie 20.30 w sali gimnastycznej , lecz z powodu wysokiej temperatury i braku klimatyzacji tańce odbywały się na boisku. Na kolację podany był bigos z porcją kiełbasy a w nocy porcja wędzonki z bułką i pomidorem. Chociaż w tym czasie obowiązywała ustawa z dnia 26 października 1982 r. o zwalczaniu alkoholizmu i wychowaniu w trzeźwości oficjalnie podawane było piwo i spożywano z wielkim umiarem przywiezione nalewki. Z tego tytułu nie było przykrych i niestosownych zachowań ani incydentów. Wszyscy jak za dawnych szkolnych

lat wesoło bawili się do białego dnia. Orkiestra zakończyła granie o godzinie 6.15 w niedzielny poranek. Wszyscy, którzy w niedzielne przedpołudnie przyszli jeszcze raz na szkole boisko byli bardzo zadowoleni i nie żałowali że w nim uczestniczyli. Zjazd ten był okazją do spotkania koleżanek i kolegów po bardzo wielu latach od momentu zdania matury. W moim przypadku po 37 latach z niektórymi zobaczyliśmy się po raz pierwszy. Od ostatniego Zjazdu moja klasa XI A z roku 1965 spotyka się corocznie w jakimś ciekawym miejscu w Polsce. Na spotkania te jeździmy ze współmałżonkami. I pomimo, że corocznie spotykamy się, jestem pewny że moja grupa klasowa na III Zjeździe będzie najliczniej reprezentowana. Z ufnością oczekuję na III Zjazd i jestem pewny, że chociaż będzie mniej liczebny ale będzie jak poprzedni również udany.

Po zjeździe, w dniu 30.11.2002 r. zostało utworzone Stowarzyszenie Absolwentów i Przyjaciół Zespołu Szkól Ponadgimnazjalnych im.8 Bydgoskiego Pułku Piechoty w Grabowcu.

W zebraniu założycielskim uczestniczyli:

1. Diduch Dorota – Grabowiec Góra (absolwentka i wychowawca w internacie szklonym)
2. Halicki Tadeusz – Grabowiec (absolwent)
3. Kozar Tadeusz – Dziekanów (absolwent)
4. Orzechowski Wiesław – Grabowiec (pracownik szkoły)
5. Orzechowski Waldemar – Grabowiec (absolwent i nauczyciel szkoły)
6. Pieczykolan Jarosław – Grabowiec (absolwent i nauczyciel szkoły)
7. Pociennik Józef – Zamość (dyrektor szkoły)
8. Prus Jadwiga – Lublin (absolwentka)
9. Senkowski Stanisław – Chełm (absolwent)
10. Sokołowski Ireneusz – Uchanie (absolwent)
11. Suszko Jan – Lublin (absolwent)
12. Trybalski Kazimierz – Kraków (absolwent)
13. Wieczerza Mieczysław - Chełm (absolwent)
14. Zarębski Stanisław – Zamość (absolwent)
15. Zawalski Aleksander – Chełm (absolwent)

Stowarzyszenie postawiło sobie następujące cele:

- uaktualnienie i uaktywnienie więzi między absolwentami oraz między absolwentami a nauczycielami,
- promocja historii i osiągnięć szkoły,
- pobudzenie świadomości wśród społeczności absolwentów na rzecz pomocy szkole oraz pomocy materialnej zdolnym i wyróżniającym się uczniom szkoły i studentom będącym absolwentami szkoły,
- wspieranie władz szkoły oraz innych osób i instytucji podejmujących działania na rzecz rozwoju szkoły.

Wybrano władze stowarzyszenia:

Zarząd:

1. Senkowski Stanisław – Prezes Stowarzyszenia
2. Pociennik Józef - Wiceprezes Stowarzyszenia
3. Halicki Tadeusz – Sekretarz
4. Diduch Dorota – Skarbnik
5. Orzechowski Waldemar – Członek

Komisja rewizyjna:

1. Trybalski Kazimierz – Przewodniczący
2. Prus Jadwiga – Członek
3. Wieczerza Mieczysław - Członek

Aktualnie do Stowarzyszenia należy 37 członków. Ze składek i darowizn Stowarzyszenie ufundowało w roku 2004 dla 8 najlepszych uczniów nagrody wakacyjne po 200 złotych, W roku 2005 4 uczniów liceum, którzy uczestniczyli w międzynarodowym konkursie języka angielskiego otrzymało nagrody pieniężne po 100 zł. W roku 2006 z okazji otwarcia nowej hali sportowej Stowarzyszenie zakupiło i przekazało w prezencie obu zespołom szkół zestaw piłek do różnych dyscyplin wartości 700 zł. W 2007 wydano 563 zł na organizację III Zjazdu Absolwentów a w dniu 5 czerwca 2007 r. Stowarzyszenie przekazało w formie darowizny 2010 zł na rzecz naszego liceum z przeznaczeniem na zakup urządzenia do rozkładania i zwijania wykładziny ochronnej na parkiecie nowej hali sportowej.

Komitet założycieli Stowarzyszenia Absolwentów i Przyjaciół Zespołu Szkól Ponadgimnazjalnych im.8 Bydgoskiego Pułku Piechoty w Grabowcu.30.11.2002r.

Komitet Organizacji II Zjazdu absolwentów.27.04.2002r.

Klasa XIa z 1965r. Zjazd Absolwentów 22.06.2002r.

Zjazd Absolwentów 22.062002r. Msza w kościele parafialnym

Zjazd absolwentów 22.06.2002r.

Zjazd absolwentów 22.06.2002r.

Zjazd absolwentów 22.06.2002r.

MATURA

Zjazd absolwentów 22.06.2002r

.Tablica pamiątkowa 2002r.

Zjazd absolwentów 22.06.2002r.

Absolwenci z 1976 roku na II Zjeździe

„SZKOŁA Z KLASĄ”

Zespół Szkół Ponadgimnazjalnych w Grabowcu 1 października 2004r. otrzymał tytuł „Szkoły z klasą”.

W roku szkolnym 2003/2004 szkoła brała udział w akcji organizowanej przez „Gazetę Wyborczą” oraz Fundację Centrum Edukacji Obywatelskiej pod patronatem Prezydenta Rzeczypospolitej Polskiej Aleksandra Kwaśniewskiego.

Realizowano zadania:

1. Dobrze wyjaśniamy, ciekawie uczymy
2. Jak lepiej informować o ocenianiu?
3. Festiwal nauki
4. Nasza mała i wielka ojczyzna
5. Szkoła bez nałogów
6. Jak uczymy języka

PRZYGRANICZNA WSPÓŁPRACA SZKÓŁ

19 i 20 marca 2003 roku w Zespole Szkół Ponadgimnazjalnych im. 8 Bydgoskiego Pułku Piechoty w Grabowcu, w ramach II Tygodnia Języków Obcych, gościła grupa nauczycieli, studentów i uczniów z Ukrainy. Goście złożyli wówczas na ręce dyrektora szkoły zaproszenia do odwiedzenia szkół we Włodzimierzu Wołyńskim i w Łucku.

We wtorek, 8 kwietnia wyjechaliśmy na Ukrainę. Organizatorem i kierownikiem wycieczki był dyrektor szkoły Józef Pociennik, opiekunami Swietłana Kubiuk - nauczycielka języka angielskiego i Waldemar Orzechowski - nauczyciel historii. Grupa młodzieży szkolnej liczyła dwanaście osób.

Granicę przekroczyliśmy na przejściu Zosin - Uściług, dzięki uprzejmości służb granicznych obu stron, nie musieliśmy stać w długich kolejkach. Powitanie w Średniej Szkole Ogólnokształcącej Nr 3 we Włodzimierzu Wołyńskim było bardzo serdeczne i uroczyste. W holu szkoły, w towarzystwie nauczycieli, rodziców i grupy uczniów, czekała na nas dyrektor szkoły Taisja Szwydun. Dwie uczennice, ubrane w stroje ludowe, wręczyły naszemu Dyrektorowi specjalnie wypieczony i przystrojony bochen chleba, ułożony na tradycyjnym, pięknie wyszywanym ręczniku ukraińskim. Po drugim śniadaniu, odbyło się spotkanie z nauczycielami i uczniami szkoły, przybyło na nie również liczne grono rodziców. W trakcie spotkania uczniowie zaprezentowali swoje umiejętności z dziedziny tańca towarzyskiego i gimnastyki artystycznej. Następnym punktem spotkania był mecz piłki siatkowej, między reprezentacją szkół średnich Włodzimierza a reprezentacją naszej szkoły w składzie: Łukasz Szacawa, Tomasz Gimlewicz, Patryk Konieczny, Rajmund Tkacz, Łukasz Krauze, Michał Skiba, Łukasz Orzechowski, Daniel Marnik. Chłopcy rozegrali bardzo dobry mecz, ulegli jednak 2:0 (25:23, 25:22). W trakcie części artystycznej, prowadzonej przez nauczycielkę języka polskiego, po wystąpieniach dyrektorów obu szkół i wymianie upominków, odbył się koncert w wykonaniu młodzieży ukraińskiej i zespołu z naszej szkoły w składzie: Aleksandra Zań, Anna Śliwińska, Krzysztof Hawro.

W godzinach popołudniowych wszyscy uczestnicy wycieczki zwiedzali miasto, przewodnikiem była pracownica miejscowego muzeum, która opowiadała nam o bogatej historii miasta, będącego kolebką Rusi Halicko - Włodzimierskiej. Zwiedziliśmy min. kościół katolicki św. św. Joachima i Anny, sobór Patriarchatu Kijowskiego Ukraińskiej Cerkwi Prawosławnej, należący w przeszłości do Zakonu Jezuitów, a później pełniący funkcję konkatedry katolickiej diecezji łuckiej. Szczególne zainteresowanie zwiedzających wzbudził Sobór Uspienski z XII wieku, z pięknymi malowidłami w stylu bizantyjskim

oraz otoczone murem obronnym obiekty sakralne i zabudowania monastyru żeńskiego w miejscowości Zimno, położone na wzniesieniach nad rzeką Ługą.

Wieczorem, około godziny dziewiętnastej, do szkoły przybyli rodzice uczniów, by zaprosić uczestników wycieczki do swoich mieszkań na kolację i nocleg. Następnego dnia, po śniadaniu i pożegnaniu w szkole, wyjechaliśmy do Łucka. Dołączyła do nas pięcioosobowa grupa młodzieży z Włodzimierza, pod opieką nauczycielki języka angielskiego Zoji Boczanowej. Już na rogatkach Łucka powitała nas trzyosobowa grupa pracowników Wołyńskiego Instytutu Ekonomiki i Zarządzania, który był gospodarzem drugiego dnia naszego pobytu na Ukrainie. Przyjęcie naszej grupy w instytucie było równie serdeczne, jak w szkole we Włodzimierzu. Na wstępie odbyło się spotkanie z panią rektor prof. Ałłą Rohatiuk, prorektorem do spraw dydaktycznych prof. Sierhiejem Poljakowem, dziekanem katedry filologii prof. Nadieżdą Maksymczuk oraz grupą pracowników naukowych. Następnie wszyscy spotkali się w auli instytutu, szczelnie wypełnionej przez studentów. Tutaj również, po oficjalnych wystąpieniach i wymianie upominków, odbył się koncert w wykonaniu młodzieży. Po koncercie, pod opieką pracowników instytutu, zwiedzaliśmy jedno z najstarszych miast Ukrainy Łuck, położony nad rzeką Styr, o którym pierwsza wzmianka w źródłach historycznych pochodzi z 1085 roku. Zwiedziliśmy: Stare Miasto, katolicką katedrę Piotra i Pawła, zbudowany w latach 1340-1384 Zamek Lubarta oraz znajdującą się w obrębie murów obronnych galerię obrazów. W zbiorach galerii znajdują się głównie obrazy artystów zagranicznych z XVIII-XX wieku, w tym również polskich, min. Józefa Brandta oraz prace współczesnych artystów ukraińskich ze szkoły kijowskiej. Po wspólnym, uroczystym obiedzie odbył się mecz piłki siatkowej pomiędzy uczniami z Grabowca i studentami z Łucka, tym razem zakończony zwycięstwem gości 2:0. Wieczorem, około godziny osiemnastej, wyjechaliśmy z Łucka. We Włodzimierzu pożegnaliśmy towarzyszącą nam grupę przyjaciół i udaliśmy się w stronę przejścia granicznego. Pełni wrażeń i miłych wspomnień około dwudziestej drugiej wróciliśmy do Grabowca.

W trakcie pobytu na Ukrainie doszło do podpisania porozumienia między Zespołem Szkół Ponadgimnazjalnych w Grabowcu a Średnią Szkołą Ogólnokształcącą Nr 3 we Włodzimierzu Wołyńskim i Wołyńskim Instytutem Ekonomiki i Zarządzania w Łucku, dotyczące przygranicznej współpracy międzynarodowej szkół. Współpraca wymienionych szkół polegać będzie na: wakacyjnej wymianie młodzieży, współpracy kulturalnej, współpracy sportowej, współpracy turystycznej, wymianie doświadczeń nauczycieli. Odbyło się już pierwsze spotkanie nauczycieli historii i doszło do wstępnych ustaleń w zakresie współpracy w dziedzinie ekologii.

Uroczyste powitanie w Średniej Szkole Ogólnokształcącej Nr 3
we Włodzimierzu Wołyńskim.

Podpisanie porozumienia o współpracy między dyrektorem Zespołu Szkół Ponadgimnazjalnych w Grabowcu a dyrektorką Średniej Szkoły Ogólnokształcącej Nr 3 we Włodzimierzu

Wspólna fotografia po meczu piłki siatkowej we Włodzimierzu.

Z WIZYTĄ NA UKRAINIE

28 listopada 2003 r. trzydziestoosobowa grupa uczniów Zespołu Szkół Ponadgimnazjalnych im. 8 Bydgoskiego Pułku Piechoty w Grobowcu gościła w Szkole Średniej nr 3 we Włodzimierzu Wołyńskim na Ukrainie. Wizyta ta, odbywająca się w ramach porozumienia o przygranicznej współpracy międzynarodowej szkół, zawartego w kwietniu bieżącego roku, była odpowiedzią na zaproszenie złożone przez dyrektora szkoły we Włodzimierzu – Taisę Szwydum.

Na mocy zawartego porozumienia obie strony, reprezentowane przez dyrektorów szkół - Taisę Szwydun i Józefa Pociennika ustaliły, że współpraca będzie polegać na:

1. wymianie wakacyjnej młodzieży
2. współpracy kulturowej
3. współpracy sportowej
4. współpracy turystycznej
5. wymianie doświadczeń nauczycieli

Wyjazd na Ukrainę w dniu 28.11.2003. był realizacją zamierzeń określonych w punkcie 2 i 5. wspólnego porozumienia. Wizytę w zaprzyjaźnionej szkole złożyła grupa uczniów ZSP w Grobowcu wraz z dyrektorem Józefem Pociennikiem i nauczycielami: języka polskiego – Joanną Bosiak i Krystyną Zienkiewicz, języka angielskiego – Swietlaną Kubiuk, historii – Waldemarem Orzechowskim. Na spotkanie przybyli także: przedstawiciel Delegatury Kuratorium Oświaty w Zamościu – wizytator Władysław Janowski oraz przedstawiciel rady rodziców – Hieronim Nowicki.

Przybyli goście zostali serdecznie powitani przez gospodarzy – dyrektora szkoły, nauczycieli, uczniów, rodziców. Następnie Przedstawiciel Delegatury w Zamościu oraz dyrektor szkoły i nauczyciele ZSP w Grabowcu wzięli udział w spotkaniu z gospodarzami – dyrektorem i wicedyrektorem Szkoły nr 3 we Włodzimierzu, na którym poruszano problemy oświaty, zarówno polskiej, jak i ukraińskiej. Polscy nauczyciele obserwowali lekcje języka ukraińskiego, rosyjskiego i angielskiego; mieli również doskonałą okazję do wymiany doświadczeń z pedagogiki i metodyki nauczania języków z ukraińskimi nauczycielami. Młodzież z Grabowca wzięła udział w lekcjach wychowawczych poświęconych problemom młodzieży, symbolom Ukrainy oraz tradycjom ukraińskiego narodu. Następnie goście z kilkuosobową grupa młodzieży z Włodzimierza zwiedzili muzeum i monaster w Zimnie.

Popołudniowe spotkanie gości z gospodarzami rozpoczęło wystąpienie dyrektora Szkoły Średniej Ogólnokształcącej nr3 we Włodzimierzu – Taisy Szwydun. Dyrektora ZSP w grobowcu – Józefa Pociennika powitano bochnem chleba ułożonym na pokrytym haftami ręczniku ukraińskim. W swoim wystąpieniu dyrektor za zaproszenie i serdeczne przyjęcie, zaprosił gospodarzy

spotkania do Grabowca. Na pamiątkę spotkania wręczył pani dyrektor szkoły „Historię liceum w Grabowcu”, opracowaną w kilku językach obcych i tomik wierszy „Zapach wiosennych myśli”, autorstwa młodych poetów, wśród których są uczniowie i absolwenci liceum w Grabowcu.

Głos w czasie spotkania zabrali: wizytator Delegatury w Zamościu – Władysław Janowski i starosta Włodzimierza Wołyńskiego – Andrzej Szocki. W swoich wypowiedziach prelegenci podkreśliali aspekt wychowawczy tego typu spotkań młodzieży. Młodzież z Grabowca zaprosiła zgromadzonych do wspólnej zabawy andrzejkowej. Program wieczoru andrzejkowego opracowały nauczycielki języka polskiego – Joanna Bosiak i Krystyna Zienkiewicz. Kostiumy, dekoracja, płomienie świec oraz muzyka wprowadzały nie tylko nastrój tajemniczości, ale i nastrój dobrej zabawy. Nie obyło się bez tradycyjnego wróżenia z wosku, czarodziejskiej kuli, obierek z jabłek, wróżby z kart, owoców, liczb, szklanej kuli... W andrzejkowej zabawie uczestniczyli zarówno gospodarze, jak i goście, a program tworzył pełną humoru atmosferę zabawy. Przedstawiał źródła ludowej tradycji i sposoby obchodzenia nocy andrzejkowej w różnych regionach Polski. Chętnych do wróżb matrymonialnych dziewcząt i chłopców nie brakowało.

Następnie swoje tradycje andrzejkowe przedstawili gospodarze. Śpiewy, tańce, humorystyczne scenki, konkursy, wspólne zabawy młodzieży polskiej i ukraińskiej oraz stroje ludowe, muzyka i poczęstunek złożony z tradycyjnych potraw ukraińskich kończyły wspólne andrzejkowanie.

MIĘDZYNARODOWY KONKURS JĘZYKA ANGIELSKIEGO

„NA POGRANICZU"
2005 – 2007 (3 edycje)

W ramach umowy o współpracę zawartej w 2003 roku między ZSP w Grabowcu i szkołami na Ukrainie organizowano przy wydatnej pomocy Starosty Zamojskiego Międzynarodowy Konkurs Języka Angielskiego „Na Pograniczu". Odbyły się trzy edycje. W konkursie brali udział uczniowie z Ukrainy (z obwodu lwowskiego i wołyńskiego) i z całego województwa lubelskiego (z Chełma, Dubienki, Hrubieszowa, Krasnegostawu, Tomaszowa Lubelskiego, Turobina, Zamościa i Zwierzyńca).

Opiekę naukową sprawowała Państwowa Wyższa Szkoła Zawodowa w Chełmie, Państwowa Wyższa Szkoła Zawodowa w Zamościu oraz Wołyński Instytut Ekonomii i Marketingu w Łucku.

Międzynarodowy Konkurs Języka Angielskiego 2007 r.

Międzynarodowy Konkurs Języka Angielskiego 2006 r.

OTWARCIE HALI SPORTOWEJ
(14. 10. 2006)

Uroczystość rozpoczęła Msza Święta w kościele parafialnym, celebrowana przez kanclerza ks. Adama Firosza. Następnie poczty sztandarowe, młodzież, nauczyciele, władze powiatowe i gminne, zaproszeni goście i mieszkańcy Grabowca przeszli pod budynek szkoły, gdzie odbyło się uroczyste przekazanie hali do użytku. Symbolicznego przecięcia wstęgi dokonali: Starosta Zamojski – pan Henryk Matej, wicedyrektor Delegatury Zamojskiej KO w Lublinie - pan Marian Szostak, Kanclerz Kurii Diecezji Zamojsko - Lubaczowskiej ks. prałat Adam Firosz, przewodniczący Rady Powiatu - pan Kazimierz Mielnicki, dyrektor Zespołu Szkół Ponadgimnazjalnych im. 8 Bydgoskiego Pułku Piechoty w Grabowcu – pan Józef Pociennik, dyrektor ZS im. Henryka Sienkiewicza w Grabowcu – pan Henryk Kulik i Wójt Gminy Grabowiec – pan Zdzisław Koszel. Dalsza część uroczystości odbyła się w nowej hali sportowej. Otwarcia uroczystości dokonał Wójt Gminy Grabowiec – pan Z. Koszel, który powitał wszystkich zebranych i przedstawił.Kolejnym mówcą był Starosta Powiatu Zamojskiego – p. H. Matej. W swoim przemówieniu podkreślił, że oddana do użytku nowa hala sportowa będzie pomagać uczniom w doskonaleniu umiejętności, rozwijaniu tężyzny fizycznej i talentów sportowych, w kształtowaniu postawy zdrowej rywalizacji, a także uczyć będzie współdziałania z rówieśnikami.Następnie kanclerz - ks. Adam Firosz poświęcił nową halę.

Podczas uroczystości głos zabrali: Kurator Oświaty, Prezes Stowarzyszenia Absolwentów LO w Grabowcu – pan Stanisław Senkowski, b. poseł na Sejm RP – pan Ryszard Stanibuła, Dyrektor Szkoły Średniej w Uściługu na Ukrainie – pan Ivan Gocek. Następnie przedstawiciele władz powiatowych, gminnych i Prezes Stowarzyszenia Absolwentów na ręce dyrektorów – p. Pociennika i p. Kulika oraz młodzieży przekazali szkołom sprzęt sportowy, życząc, by nowo powstały obiekt sportowy w Grabowcu zachęcił dzieci i młodzież do aktywnego wypoczynku i rozwoju zainteresowań różnymi dyscyplinami sportu.

Uroczyste otwarcie nowej hali zbiegło się z obchodami Święta Komisji Edukacji Narodowej. Doceniając szczególny wkład w pracę dydaktyczno – wychowawczo – opiekuńczą, Wójt Gminy Grabowiec oraz dyrektorzy szkół wręczyli nauczycielom nagrody i medale dla zasłużonych

Na zakończenie uroczystości dzieci i młodzież obu szkół przedstawili program artystyczny, na który składały się pokazy gimnastyki artystycznej, tańca współczesnego, skecze i piosenki.Życzenia dla wszystkich pracowników oświaty z okazji Święta Komisji Edukacji Narodowej i piosenka kończyły niecodzienną uroczystość w Grabowcu.

Budowa hali sportowej

Otwarcie hali sportowej 2006r.

Otwarcie hali sportowej 2006r.

Tekst wystąpienia Stanisława Senkowskiego, otwierającego część oficjalną III Zjazdu Absolwentów 23.06. 2007.

Szanowny Panie Dyrektorze, Szanowni Wychowawcy, Szanowni Goście, Drogie Koleżanki i Koledzy

W tym roku upłynęło już 52 lata od pierwszej matury w naszym Liceum. Wczoraj zakończył się 56 rok nauki w naszej szkole, której my wszyscy absolwenci tak wiele zawdzięczamy. Dzisiaj z rocznym poślizgiem obchodzimy Jubileusz 55-lecia naszej Alma Mater, który jest okazją III Zjazdu Absolwentów. Zjazd dzisiejszy rozpoczęliśmy przed dwoma godzinami uczestnictwem w uroczystej Mszy Świętej w miejscowym kościele odprawionej w intencji naszej szkolnej społeczności. Inaugurując część oficjalną naszego uroczystego spotkania pragnę w imieniu własnym, Komitetu Organizacyjnego, któremu przewodniczę oraz wszystkich absolwentów tu zgromadzonych gorąco powitać naszych drogich i szanownych Profesorów i Wychowawców, zarówno tych, którzy pracowali w naszym Liceum w minionych latach jak i aktualnie

pracujących, na czele z Panem Dyrektorem Józefem Pociennikiem. Bardzo się cieszymy z Waszej obecności i jesteśmy Wam za to bardzo wdzięczni. Witam Starostę Zamojskiego Pana Henryka Mateja, witam Wójta Gminy Grabowiec Pana Zdzisława Koszela. Witam Was drogie Koleżanki i Koledzy Absolwenci, którzy przybyliście na dzisiejszy Zjazd z całej Polski. Witam uczestniczących po raz pierwszy w naszym Zjeździe oficjalnie współmałżonków naszych koleżanek i kolegów absolwentów. Witam osoby towarzyszące naszym drogim gościom. Witam młodzież szkolną z pocztów sztandarowych oraz zaangażowaną do prezentacji programu artystycznego jak i do obsługi Zjazdu. Zjazdy absolwentów odbywają się we wszystkich szkołach ponadpodstawowych jak Polska długa i szeroka. Pierwsze zjazdy odbywały się już w Polsce w okresie dwudziestolecia międzywojennego. Odbywały się one w okresie PRL-u, a ich natężenie nastąpiło po 1989 roku. Bezsporną prawdą jest, że po II wojnie światowej w Polsce powstało wiele nowych szkół średnich do których należy grabowieckie Liceum Ogólnokształcące. Twórcom naszego Liceum, dzięki którym w 1951 rozpoczęło swoją misję edukacyjną, od nas absolwentów szczególnie od tych starszych roczników należą się słowa podziękowania i szacunku. To dzięki naszemu Liceum my wszyscy absolwenci wywodzący się z okolicznych wsi uzyskaliśmy możliwość zdobycia średniego wykształcenia uwieńczonego świadectwem dojrzałości, które otwierało nam drogę do dalszego kształcenia się. Tą misję nasze Liceum spełnia do dnia dzisiejszego. Wielką i nie ocenioną zasługę w naszym kształceniu i przygotowaniu nas absolwentów do dojrzałości i dalszego życia ma liczne bo 110 osobowe grono naszych szanownych Profesorów i Wychowawców, którzy przez 56 lat pracowali w naszym Liceum. W imieniu własnym i całej wspólnoty absolwenckiej wyrażam nasz szacunek, uznanie i podziękowanie dla Was wszystkich tu obecnych i nie obecnych za waszą pracę i poświęcenie w naszym kształceniu i wychowywaniu na światłych obywateli naszej ojczyzny. Życzę wam dalszego dobrego zdrowia i nieustającej pełnej satysfakcji z jakże trudnej i wzniosłej misji jaką już pełniliście lub w dalszym ciągu pełnicie. Przypominam, że moje pokolenie uczniowskie pobierało naukę w liceum na zasadzie mistrz – uczeń. Z dezaprobatą oceniamy stosowaną obecnie zasadę bezstresowego nauczania i wychowania i metodę partnerską między uczniem a nauczycielem. Młodego człowieka trzeba wychowywać w pewnej dawce stresów aby w wieku dojrzałym mógł pokonywać większe i trudniejsze stresy, które dotykają każdego człowieka oraz uczyć go szacunku i poważania dla każdego człowieka. W ostatnich latach większość szkół podobnie jak i nasze Liceum osiągnęły wiek dojrzały tj. półwiecza istnienia. Ich absolwenci osiągając też odpowiedni wiek w którym świadomi nieodwołalnego procesu przemijania na tym świecie, tęsknią do miejsc swojej młodości, swoich szkolnych Koleżanek i Kolegów, swoich Nauczycieli i Wychowawców z lat szkolnych. Temu służą spotkania koleżeńskie z udziałem nauczycieli i wychowawców zwane Zjazdami Absolwenckimi. Zacytuję Wam krótki wierszyk nieznanego autora poświęcony

zjazdowi: „Gdy opuścisz szkolne mury i w daleki pójdziesz świat Tylko Zjazdy Ci przywrócą Koleżeństwo z szkolnych lat”. 5 lat temu odbył się pierwszy prawdziwy Zjazd, którego okazją był spóźniony o rok jubileusz 50-lecia naszego Liceum. Wspomnienie o tym Zjeździe znajduje się w monografii, którą otrzymaliście Państwo przy akredytacji. Zjazd ten zorganizowany po wielu latach od mini Zjazdu który miał miejsce 26 lat wcześniej zgromadził liczną bo prawie 350 grupę absolwentów. Po ostatnim Zjeździe powołane zostało Stowarzyszenie Absolwentów i Przyjaciół Zespołu Szkół Ponadgimnazjalnych im. 8 Bydgoskiego Pułku Piechoty, którego jestem prezesem. Witam członków tego stowarzyszenia uczestniczących w dzisiejszym zjeździe i dziękuję Wam za wspieranie Stowarzyszenia własnym groszem. Wykorzystanie tych skromnych środków finansowych przedstawiono również w nowej monografii. W miesiącu wrześniu lub październiku odbędzie się Walne Zgromadzenie naszego Stowarzyszenia, na które już dzisiaj zapraszam. Dzisiejszy Zjazd pomimo pewnych przeszkód doszedł do skutku. Przystępując do organizacji obecnego Zjazdu, nie zakładaliśmy, że będzie tak liczny jak poprzedni ale mieliśmy nadzieję na ok. 200 osobową grupę. Docierały do nas opinie, że Zjazd organizowany jest za wcześnie po upływie 5 lat, oraz że jest za drogi na kieszeń naszych Absolwentów. Co do częstotliwości odbywania zjazdów to w przypadku szkół młodych, które swoje jubileusze rozpoczynają od 20 lub 25-lecia zjazdy te mogą być w pewnym okresie zwoływane co 10 lat, natomiast w przypadku szkół po 50–tce właściwym czasokresem jest 5 lat. Ocenia się że zjazdami absolwentów zainteresowane jest do 20 % całej populacji absolwenckiej każdej szkoły. Chociaż my jesteśmy w dużej mniejszości to nie możemy wzorować się na znaczącej ale nie aktywnej większości. To my, dane nam talenty pomnażaliśmy z korzyścią nie tylko dla siebie ale i dla innych ludzi i naszej ojczyzny dla których poświęcamy trud naszej pracy i działalności społecznej. Zjazd absolwentów jest specyficznym spotkaniem towarzyskim dawnych uczniów ze swoimi profesorami i wychowawcami oraz między sobą po wielu latach od opuszczenia szkoły. Przykład godny zaprezentowania i do naśladowania to moja klasa XI A z rocznika maturalnego 1965. W ostatnim zjeździe z naszego rocznika z obu klas A i B uczestniczyło po 17 osób tj. 50 % . Od ostatniego Zjazdu wspólnie z koleżankami i kolegami z XI A corocznie organizujemy spotkania klasowe w coraz to innym miejscu z udziałem naszych współmałżonków. I na dzisiejszym Zjeździe stanowimy najliczniejszą grupę bo jest nas 13 osób co stanowi 38%. Koleżanki i Koledzy z XI A z roku 1965 proszę o powstanie, aby się zaprezentować. Więc przypomina się powiedzenie „Jeśli chcieć to móc”. Co do wysokości składki zjazdowej to oświadczam, że przy tej liczbie absolwentów jaka uczestniczy w dzisiejszym Zjeździe, bez ubocznych wydatków kwota 120 zł jest właściwa i w pełni pokrywa koszty organizacji. Kalkulując odpłatność na dzisiejszy Zjazd przy założeniu, że w Zjeździe weźmie udział 200 absolwentów odpłatność ta za sam Zjazd wyniosła 90 zł.

Dodatkowe 30 zł to kwota która przeznaczona była na zakup specjalnego urządzenia do rozkładania i zwijania wykładziny ochronnej na parkiecie tejże hali sportowej do zakupu której przymuszony został Komitet Organizacyjny. Zjazdy w Grabowcu mogą być tańsze ale to zależy od miejscowych absolwentów, tworzących grabowiecką elitę intelektualną. Organizując ten Zjazd odniosłem wrażenie, że my absolwenci przyjeżdżając raz na 5 lat do naszej szkoły, komuś przeszkadzamy, lub zakłócamy spokój. O tym czy będą następne Zjazdy będą decydować absolwenci i nasi Profesorowie obecni na Zjeździe i to uczynimy w tej chwili.

Szanowni Profesorowie, Koleżanki i Koledzy Absolwenci zwracam się do Was z zapytaniem „czy jesteście za organizacją następnego Zjazdu za 5 lat? Jeśli tak to proszę o powstanie i gromkie powiedzenie „TAK".

Organizacją i przygotowaniem dzisiejszego Zjazdu zajmował się Komitet Organizacyjny w składzie ;
- Pani Ania Kwiatkowska – Wiceprzewodnicząca KO
- Pan Tadeusz Halicki – sekretarz KO
- Pan Stanisław Nosko – członek
- Pan Wiesław Orzechowski - członek
- Pan Jarosław Pieczykolan – członek
- Pan Aleksander Zawalski – członek
- Stanisław Senkowski – Przewodniczący

Wszystkim Państwu wchodzącym w skład Komitetu Organizacyjnego składam wyrazy uznania i podziękowania za pracę jaką wnieśliście w przygotowanie dzisiejszego spotkania. Szczególne podziękowanie pragnę przekazać Pani Ani Kwiatkowskiej. Pani Ania jest Absolwentką naszego Liceum i od 10 lat jest Nauczycielem geografii. Pani Ania koordynowała całość prac związanych z przygotowaniem poprawionej monografii szkoły, oraz innych prac związanych z przygotowaniem szkoły do dzisiejszej uroczystości. Za to wszystko Pani Aniu serdecznie dziękuję. Szczególne słowa uznania i podziękowania pragnę również wyrazić Koledze Tadziowi Halickiemu, który pełni funkcję sekretarza i w Stowarzyszeniu i w Komitecie Organizacyjnym dzisiejszego Zjazdu. To dzięki Tadziowi obecny Zjazd posiada stronę internetową, której jest twórcą i prowadzącym. Tadzio prowadzi i przechowuje całą dokumentację Stowarzyszenia, poprzedniego i obecnego zjazdu. Kolego Tadziu dziękuję Ci bardzo. Dziękuję Kol. Olkowi Zawalskiemu za dostarczenie drewna i przygotowanie wieczornego ogniska. Dziękuje bardzo Panu Dyrektorowi Józefowi Pociennikowi za dobrą, twórczą i owocną współpracę przy organizacji i przygotowaniu jubileuszu Szkoły i dzisiejszego Zjazdu Absolwentów. Dziękuję Paniom i Panom Profesorom aktualnie pracującym w Liceum za pracę włożoną w przygotowanie dzisiejszej uroczystości. Dziękuję Panu Henrykowi

Kulikowi Dyrektorowi Zespołu Szkól im Henryka Sienkiewicza, nota bene absolwentowi naszego Liceum za nieodpłatne ale pod pewnymi warunkami wynajęcie nowej hali sportowej na potrzeby naszego Zjazdu. Jednym z warunków oprócz zakupu wspomnianego wcześniej urządzenia było zobowiązanie się KO, że na Zjeździe nie będzie podawany alkohol pod każdą postacią i narkotyki oraz, że w pomieszczeniach szkolnych nie będzie palony tytoń. W tym miejscu zwracam się do Was Koleżanki i Koledzy stanowiących elitę naszego liceum abyśmy na dzisiejszym Zjeździe zachowali się godnie, po prostu po uczniowsku. Dziękuję Panu Zdzisławowi Koszelowi Wójtowi Gminy Grabowiec za wszelką pomoc jaką udzielił nam organizatorom aby ten Zjazd się odbył i za obecność tutaj razem z nami. Dziękuję młodzieży szkolnej, za przygotowanie części artystycznej, którą za kilka chwil zaprezentuje przed nami oraz za wszelkie prace wykonane podczas przygotowań i dzisiaj przy akredytacji. Na ręce Pana Krzysztofa Świcy kapelmistrza grabowieckiej orkiestry dętej składam podziękowania dla wszystkich Panów tworzących zespół za uświetnienie swoją muzyką naszego dzisiejszego spotkania. Dziękuję Agnieszce i Tomaszowi Pazyna z Lublina właścicielom firmy ArT-Studio Reklamy, za wydrukowanie monografii szkoły i okolicznościowych gadżetów po bardzo niskiej cenie. Kol. Tomasz jest absolwentem naszego Liceum z roku 1990.

Pragnę przedstawić i podziękować sponsorom dzisiejszego wieczornego skromnego pokazu sztucznych ogni , który odbędzie się przed godziną 22-ą. Są to Kol. Jadwiga Prus/ Sawiniec / kl. XI A z 1965 r., Kol. Józef Orzechowski z żoną Zofią kl. XI A z 1965 r. Kol. Tadeusz Kozar z żoną Lucyną kl. IV A z 1972 r., GS „SCh" w Chełmie, której prezes Zarządu jest z kl. XI A z 1965 r. Wszystkim państwu sponsorom serdecznie dziękuję za ofiarowane na ten cel środki pieniężne. Oświadczam, że na sfinansowanie pokazu ogni nie użyto ani grosika ze składek odpłatności za Zjazd. Wprawdzie na końcu ale za to bardzo, bardzo serdecznie dziękuję naszym drogim Profesorom i Wychowawcom, za przybycie na dzisiejszą uroczystość i wspólne przeżywanie tego szczególnego spotkania ze swoimi dawnymi uczniami. Wszystkich Was już dziś zapraszam na jubileusz 60 – lecia naszej szkoły. Dziękuję za uczestnictwo w naszym Zjeździe wszystkim naszym gościom, Panu Staroście Zamojskiemu, Panu Wójtowi Gminy Grabowiec i osobom towarzyszącym naszym gościom oraz współmałżonkom naszych absolwentów. Dziękuję Wam Koleżanki i Koledzy za przybycie na dzisiejsze Zjazd i wyrażam przekonanie, że nie będziecie żałować ani czasu ani pieniędzy poświęconych na dzisiejsze odwiedziny swojej szkoły. Wszystkim Państwu życzę przyjemnego spędzenia czasu, radości ze spotkania swoich Wychowawców, Koleżanek i Kolegów oraz miłych i nie zapomnianych wrażeń z pobytu w tym miejscu. Dziękuję za uwagę.

Refleksje p. Stanisława Senkowskiego z III Zjazdu Absolwentów LO w Grabowcu

Przed paroma godzinami powróciłem z Grabowca do domowych pieleszy. Przed oczami mam widok czułych powitań po latach, w uszach słyszę gwar rozmów, oraz ciszę jak makiem zasiał podczas homilii wygłoszonej przez Księdza Józefa Bednarskiego w czasie Mszy Świętej. Niniejszym pragnę jakby na żywo przekazać relację i moje odczucia i spostrzeżenia z zakończonego Zjazdu. W zjeździe uczestniczyło oficjalnie ponad 120 Absolwentów, reprezentujących przeważnie starsze roczniki. Najmłodszą grupą był rocznik 1990. Najliczniej reprezentowany był rocznik 1965. We mszy i w części oficjalnej uczestniczyło kilka osób, które nie uczestniczyły w dalszej imprezie towarzyskiej. O godzinie 9.30 w holu nowej hali sportowej rozpoczęła się akredytacja podczas której wszyscy otrzymali nową monografię szkoły oraz długopis i plastykową torebkę z okolicznościowym nadrukiem. O godzinie 10.45 na czele z orkiestrą i pocztami sztandarowymi obu grabowieckich zespołów szkół absolwenci i goście przeszli do miejscowego kościoła, gdzie o godzinie 11.00 rozpoczęła się uroczysta koncelebrowana Msza Święta. Mszy przewodniczył Ks. kan. Romuald Bekier, pierwszy maturzysta i absolwent LO z roku 1955, homilię wygłosił Ks. Józef Bednarski Proboszcz Parafii w Perespie absolwent z 1985 roku. Godność gospodarz i witającego pełnił Ks. Marek Barszczowski wikariusz i nauczyciel religii w Liceum. Po powrocie z kościoła o godzinie 13.00 odbyła się część oficjalna, w trakcie której okolicznościowe przemówienie wygłosił Przewodniczący Komitetu Organizacyjnego. Dyrektor Szkoły przedstawił pojedynczo wszystkich Nauczycieli biorących udział w uroczystości, a młodzież szkolna wręczyła im czerwone róże. Pozdrowienia i życzenia do uczestników uroczystości wygłosili Wójt Gminy Grabowiec Pan Zdzisław Koszel i Starosta Zamojski Pan Henryk Matej. Następnie młodzież szkolna przedstawiła program artystyczny. W trakcie części oficjalnej wszyscy Absolwenci i Nauczyciele jednogłośnie wyrazili aprobatę i potrzebę zorganizowania za 5 lat następnego Zjazdu z okazji 60-lecia istnienia Liceum. O godzinie 14.30 podany był w starej sali gimnastycznej obiad przygotowany przez firmę cateringową z Chełma. Na obiad złożyły się; żurek śląski z pieczywem, pieczeń wieprzowa w sosie, z ziemniakami i sałatką z pomidorów. Po obiedzie odbywały się spotkania i rozmowy z Wychowawcami i Nauczycielami. Do godziny 20-ej najpierw na świeżym powietrzu a następnie w nowej hali sportowej koncertowała orkiestra dęta grabowieckiego GOK. O 20-ej zaczęła się zabawa taneczna w nowej hali sportowej, która trwała

do 6-ej rano. Przed godziną 22-ą odbył się piękny pokaz sztucznych ogni, którym wszyscy oglądający byli zachwyceni. Podczas biesiady wieczornej podane były 4 ciepłe posiłki tj. żeberko w bigosie, udko kurczaka, barszcz czerwony z pasztecikiem lub krokietem i bigos z pieczywem. Z opinii jakie słyszałem od wielu osób wynikało, że wszystkie dania były smaczne i pożywne. Cały Zjazd przebiegał zgodnie z zaplanowanym scenariuszem, bez żadnych incydentów i zakłóceń. Przez cały czas trwania Zjazdu, nad porządkiem i bezpieczeństwem całej imprezy Komitetowi Organizacyjnemu pomagali odpłatnie pracownicy z obsługi szkoły oraz strażacy ochotnicy. Podczas tego Zjazdu poznałem wiele nowych Koleżanek i Kolegów z roczników starszych i młodszych, którzy przekazali osobiście dla mnie i dla całego KO wiele słów uznania i podziękowania za zorganizowany Zjazd. Ze swej strony pragnę podziękować wszystkim członkom KO za włożoną pracę i wspieranie mnie przez cały czas przygotowań. Szczególne podziękowania wyrażam dla Pani Ani Kwiatkowskiej i Kol. Tadzia Halickiego. Dziękuję również sponsorom pokazu sztucznych ogni. Już dziś zapraszam na następny Zjazd z okazji Jubileuszu 60-lecia naszej Szkoły. Odwiedzających forum proszę o komentarze, opinie i spostrzeżenia dotyczące zarówno Zjazdu jak i w ogóle szkoły i innych dowolnych tematów. Wszystkim życzę dobrego zdrowia, wszelkiej pomyślności i radości życia. Serdecznie Was pozdrawiam - Stanisław Senkowski.

Komitet Organizacyjny III Zjazdu. Od lewej stoją: Wiesław Orzechowski, Tadeusz Halicki, Stanisław Nosko, Aleksander Zawalski.
Od lewej siedzą: Józef Pociennik - dyrektor LO, Anna Kwiatkowska, Stanisław Senkowski

55-lat
III ZJAZD ABSOLWENTÓW
Grabowiec, 23.06.2007
„Są miejsca, czasy i ludzie,

55-lat
III ZJAZD ABSOLWENTÓW
Grabowiec, 23.06.2007
„Są miejsca, czasy i ludzie,

55-lat
III ZJAZD ABSOLWENTÓW
Grabowiec, 23.06.2007

WSPÓŁPRACA Z NIEMCAMI

W Roku szkolnym 2008/9 młodzież Liceum uczestniczyła w konkursie ogłoszonym przez FPNP i Fundację „Świat na TAK" mającym na celu zainteresowanie młodych ludzi losami ofiar III Rzeszy i ich udokumentowaniem. Uczniowie nawiązali kontakt z tymi ludźmi, odwiedzali ich udzielając drobnej pomocy a jednocześnie zdobywając materiały do pracy - albumu. Nasi uczniowie zostali laureatami konkursu, nagrodą była wycieczka do Niemiec. Wyjazd do Berlina miał miejsce 22 – 27 czerwca 2009 roku, a jego uczestnikami byli: Mateusz Farfus, Kamila Kozar, Ewa Michnowicz, Anna Wilczyńska i Magda Pieczykolan.

Uczniowie przygotowali pracę na konkurs po kierunkiem Pani Urszuli Mudy, nauczycielki języka niemieckiego.

- ZSP Grabowiec - www.zsp.grabowiec.pl -

DEM DEUTSCHEN

W roku szkolnym 2009/10 uczniowie uczestniczyli w konkursie organizowanym przez FPNP i niemiecką Fundację H. Bölla „Zachować pamięć". W konkursie tym uczestniczyła młodzież z Polski, Białorusi i Niemiec. Wystawa prac miała miejsce w ratuszu w Rendsburgu w Niemczech (spotkanie z burmistrzem, przedstawicielem Fundacji H.Bölla). Nasi uczniowie otrzymali wyróżnienie w tym konkursie.

W dniach 21-28 listopada odbyła się wycieczka do jednego z niemieckich landów - Schleswig-Holstein. W wyjeździe uczestniczyły dwie uczennice Liceum Ogólnokształcącego w Grabowcu Kamila Kozar i Magda Pieczykolan wraz z opiekunem p. Uruszulą Mudą. Grupą młodzieży z Polski podczas siedmiodniowego pobytu opiekowała się młodzież z Christian-Timm Realschule w Rendsburgu.

- ZSP Grabowiec - www.zsp.grabowiec.pl - grabowieczsp@onet.pl -

- ZSP Grabowiec - www.zsp.grabowiec.pl - grabowieczsp@onet.pl -

WYRÓŻNIENIE DLA NASZEJ SZKOŁY W KONKURSIE HISTORYCZNYM

W 70. rocznicę wybuchu II wojny światowej Fundacja „Polsko-Niemieckie Pojednanie" ogłosiła ogólnopolski konkurs dla młodzieży z gimnazjów i szkół ponadgimnazjalnych: „Nasi bliscy, nasze dzieje, nasza pamięć – Straty osobowe i ofiary represji pod okupacją niemiecką."

W konkursie wzięły udział uczennice klasy II liceum ogólnokształcącego:
- Kamila Kozar
- Ewa Michnowicz
- Magda Pieczykolan
- Katarzyna Prokop

Opiekunem zespołu został nauczyciel historii p. Waldemar Orzechowski. Dnia 7 czerwca 2010, w czasie gali konkursowej, opiekun zespołu odebrał wyróżnienie z rąk Ministra Edukacji Narodowej p. Katarzyny Hall i Prezesa Fundacji „Polsko- Niemieckie Pojednanie" p. Dariusza Pawłosia.

Nagrodzeni uczestnicy konkursu

Rozmowa z Prezesem Fundacji „Polsko- Niemieckie Pojednanie" p. Dariuszem Pawłosiem (absolwentem LO w Grabowcu z 1988roku)

Wręczenie nagrody przez Ministra Edukacji Narodowej p. Katarzynę Hall

Zdjęcia z życia LO w Grabowcu

Uczniowie klasy B 1960 – 1964

Zabawa karnawałowa 1965 r.

Klasa B 1965 – 1969 (Wychowawca p. J. Kuszyk)

Klasa b 1964 – 1968 (wychowawca p. W. Kapica)

Klasa B 1965 – 1969

Absolwenci 1972

Klasa B 1971 – 1975 (Wychowawca p. I. Foryt)

Studniówka 1976

Klasa IVb, rok szkolny 1977/78

Klasa III a, lekcja PO - 1979r.

Klasa B 1977 – 1981 (Wychowawca p. T. Cybulska)

Klasy IV A,B. Zakopane 1981 r.

Klasa IV A (1982 r.)

….i spotkanie po 25 latach (2007 r.)

Klasa A 1979 – 1983 (Wychowawca p. M. Wilczyńska-Jaroszyńska)

Maturzyści klasa IV A 1984r. (Wychowawca p. T. Wojtas)

Klasa I C 1996/1997 (Wychowawca p. K. Zienkiewicz)

Uczniowie klasy I A (2005/2006)

Matura 2008

Absolwenci 2011

60 lat LICEUM OGÓLNOKSZTAŁCĄCEGO w Grabowcu

Szanowna Koleżanko!
Szanowny Kolego!

WITAJ NA STRONIE POŚWIĘCONEJ ORGANIZACJI
IV ZJAZDU ABSOLWENTÓW
Z OKAZJI JUBILEUSZU 60-LECIA
LICEUM OGÓLNOKSZTAŁCACEGO W GRABOWCU

IV Zjazd Absolwentów wszystkich roczników 25.06.2011

KOMITET ORGANIZACYJNY
oraz
Dyrekcja Zespołu Szkół Ponadgimnazjalnych w Grabowcu

mają zaszczyt zaprosić

ABSOLWENTÓW WSZYSTKICH ROCZNIKÓW
25 czerwca 2011r
na IV Zjazd Absolwentów

z okazji 60 - lecia Liceum Ogólnokształcącego w Grabowcu

Komitet Organizacyjny IV Zjazdu Absolwentów

W dniu 9 marca 2011 r. odbyło się pierwsze spotkanie Komitetu Organizacyjnego z dyrekcją miejscowych szkół poświęcone organizacji IV Zjazdu Absolwentów w dniu 25 czerwca 2011 r. Podjęto pierwsze ustalenia.

Od lewej: Barbara Fik- z-ca dyrektora Zespołu Szkół im. Henryka Sienkiewicza w Grabowcu, Elżbieta Widyma- dyrektor Zespołu Szkół im. Henryka Sienkiewicza w Grabowcu, Anna Kwiatkowska-Stankiewicz.
Od lewej stoją: Jan Nowak- dyrektor Zespołu Szkół Ponagimnazjalnych, Jan Sabalski, Stanisław Senkowski, Tadeusz Halicki.

PROGRAM ZJAZDU ABSOLWENTÓW W DNIU 25.06.2011

10:45 - 10:55 Zorganizowany przemarsz do kościoła z orkiestrą dętą

11:00 - 12:00 Msza św. za zmarłych Nauczycieli i Absolwentów

12:00 - 13:00 Powrót na teren szkoły i dalsza akredytacja

13:00 - 14:00 Część oficjalna

14:00 - 15:00 Obiad

15:00 - 16:00 Zwiedzanie szkoły i spotkania w grupach klasowych z nauczycielami i wychowawcami

16:00 - 20:00 Odwiedzenie grobów zmarłych Nauczycieli pochowanych na miejscowym cmentarzu, zwiedzanie Grabowca, czas wolny

20:00 - 6:00 Bezalkoholowy Bal Absolwenta

Zespół Szkół Ponadgimnazjalnych w Grabowcu
ul. Wojsławska 1, 22-425 Grabowiec
z dopiskiem ,,IV Zjazd Absolwentów"
Tel/fax 08 46512177

Formularz
zgłoszenia udziału w IV Zjeździe Absolwentów Liceum Ogólnokształcącego
w Grabowcu w dniu 25 czerwca 2011 r.

Koszt zjazdu: absolwent - 120,00 (sto dwadzieścia) zł - 60 zł – osoba towarzysząca
Nocleg ze śniadaniem – 30,00 (trzydzieści)zł od osoby

Nazwisko i imię	
Nazwisko przed ukończeniem szkoły:	
Rok ukończenia szkoły:	
Telefon kontaktowy:	
Adres e-mail:	
Współmałżonek (nazwisko, imię)	
Zamawiam nocleg – ilość osób	
Adres do korespondencji: nr telefonu	

Wyrażam zgodę na przetwarzanie moich danych osobowych do celów organizacyjnych Zjazdu Absolwentów oraz na zamieszczenie mojego imienia i nazwiska w Internecie na liście uczestników Zjazdu.

Data …….. Podpis ……..

Formularz należy przesłać na w/w adres:
lub jako załącznik pocztą elektroniczną na adres: zjazd@grabowiec.pl

Bieżące informacje na stronie internetowej: http://www.grabowiec.pl/
Opłatę za udział w Zjeździe należy wnieść do dnia **31 maja 2011** na adres:
Komitet Organizacyjny IV Zjazdu Absolwentów LO Grabowiec
22-425 Grabowiec, ul Wojsławska 1
PBS Zamość O/ Grabowiec, nr konta: 27 9644 1020 2006 2000 1485 0001
Na blankiecie dowodu wpłaty lub przelewu prosimy dodać: nazwisko panieńskie, rok ukończenia szkoły, adres do korespondencji i numer telefonu lub wysłać wypełniony formularz zgłoszenia j.w. na adres: Zespół Szkół Ponadgimnazjalnych w Grabowcu, ul. Wojsławska 1, 22-425 Grabowiec, z dopiskiem ,,IV Zjazd Absolwentów"